

Natuurbeheerplan Zeeland 2016

Ontwerp planwijziging 2021

Antwoordnota

Vastgesteld door Gedeputeerde Staten op 29 juni 2021

1. Inleiding

Het Natuurbeheerplan Zeeland beschrijft het provinciale beleid tot ontwikkeling en beheer van natuurgebieden en agrarische beheergebieden van het Natuurnetwerk Zeeland en van de agrarische leefgebieden buiten het natuurnetwerk. Op 9 maart 2021 heeft het College van GS de Ontwerp planwijziging 2021 van het Natuurbeheerplan Zeeland 2016 vastgesteld voor inspraak en advies. De ontwerp planwijziging bevat de volgende punten:

- 1- wijziging van de begrenzing bestaande natuur (BN);
- 2- wijziging van de begrenzing nieuwe natuur (NN);
- 3- wijziging van de begrenzing agrarisch gebied van ecologische betekenis (AG);
- 4- wijziging van de begrenzing van overige gebiedscategorieën;
- 5- wijziging van beheertypen (BHT) van bestaande natuur;
- 6- wijziging van ambitietypen (AMB) van bestaande en nieuwe natuur;
- 7- wijziging van de begrenzing van agrarische leefgebieden;
- 8- doorwerking van de planwijziging naar de Omgevingsverordening Zeeland;
- 9- beleidsregels SVNL en SKNL; en
- 10- technische kaartcorrecties.

De ontwerp-planwijziging stond open voor het indienen van zienswijzen. De inspraakperiode was van 22 maart tot en met 3 mei 2021. De planwijziging is op de gebruikelijke wijze bekendgemaakt door publicatie in het Provinciaal Blad, mededeling op de provinciale website en ter inzage legging op het Provinciaal informatiecentrum en op de gemeentehuizen in Zeeland.

In verband met de wijziging 2021 van het Natuurbeheerplan, wijzigen GS tevens de bijlagen 9, 10 en 11 van de Omgevingsverordening Zeeland 2018. Het Ontwerpbesluit tot wijziging van de Omgevingsverordening heeft gelijktijdig met het Ontwerpbesluit tot wijziging van het Natuurbeheerplan Zeeland 2016 ter inzage gelegen en gedurende die periode kon een ieder naar keuze schriftelijk of mondeling zijn of haar zienswijze op beide ontwerpbesluiten naar voren brengen.

In totaal zijn 6 zienswijzen op de ontwerp planwijziging ingediend. Deze zijn samengevat in de tabel van bijlage 4.1. Het betreft de volgende respondenten:

- 1 eigenaar Westpolderdijk Geersdijk
- 2 eigenaar Ankeveerse dijk Eindewege
- 3 Leidingenstraat Nederland LSNE
- 4 grondeigenaar in/bij Groedse duintjes
- 5 eigenaar dijken bij Arnemuiden en Wolphaartsdijk
- 6 gemeente Borssele

De zienswijzen hebben betrekking op de volgende onderwerpen: begrenzing bestaande natuur (BN), begrenzing nieuwe natuur (NN), beheertypen (BHT) bestaande natuur, ambitietypen (AMB) bestaande natuur, en begrenzing van agrarische leefgebieden.

In deze antwoordnota worden de zienswijzen beschreven en wordt toegelicht of en zo ja hoe deze in de definitieve planwijziging zijn verwerkt.

7- In deze antwoordnota wordt voorts een eerder verzoek van Staatsbosbeheer met betrekking tot bosontwikkeling in Braakman zuid en bos bij Koewacht meegenomen. Dit verzoek kon niet eerder in het ontwerp worden verwerkt vanwege het ontbreken van de benodigde detailinformatie.

8- In deze antwoordnota wordt ook de gang van zaken met betrekking tot de begrenzing van percelen nieuwe natuur Oude Vaart behandeld.

De ontwerp-planwijziging en concept antwoordnota zijn voor advies aangeboden aan de PCGR en behandeld op 20 mei 2021. De PCGR heeft verzocht om verduidelijking van de beheertypewijzigingen voor de bossen in Braakman en bij Koewacht en heeft overigens ingestemd met de concept-antwoordnota. Het advies van de PCGR is verwerkt in deze antwoordnota

2 Verwerking zienswijzen en advies PCGR

2.1 Begrenzing bestaande natuur

Zienswijzen nrs 1, 2, 4, 5, en 6

1- de eigenaren van de Westpolderdijk bij Geersdijk hebben verzocht de status van deze dijk in het Natuurbeheerplan te wijzigen van bestaande natuur in agrarische beheergebied binnendijken, zodat de dijk in aanmerking kan komen voor subsidie agrarisch natuurbeheer.

2- de eigenaren van een deel van de Ankeveersedijk bij Eindewege hebben verzocht de status van deze dijk eveneens te wijzigen van bestaande natuur in agrarische beheergebied binnendijken, zodat ook deze dijk in aanmerking kan komen voor subsidie agrarisch natuurbeheer.

4- de eigenaren van een terrein gelegen in/bij de Groedse duintjes hebben verzocht enkele vlakken bestaande natuur te schrappen in het Natuurbeheerplan aangezien deze onjuist op de kaart vermeld staan.

5- een eigenaar van enkele dijken bij Arnemuiden en bij Wolphaartsdijk heeft verzocht de begrenzing bestaande natuur van enkele vlakken te schrappen aangezien deze vlakken onjuist op de kaart staan. Ook verzocht deze eigenaar om toelichting op de begrenzing van oeverland aan het Veerse Meer.

6- de gemeente Borssele verzoekt enkele percelen Bestaande natuur bij de Hoedekenskerkepolder te schrappen in verband met een kavelruil.

Verwerking

1- zoals aangegeven in het Natuurbeheerplan 2016 kunnen particuliere eigenaren en gebruikers van binnendijken die belangstelling hebben voor agrarisch natuurbeheer via het ANLb bij de provincie een verzoek indienen om de begrenzing te wijzigen van bestaande natuur in agrarisch beheergebied binnendijk. Dijken met deze status worden opgenomen in het agrarisch leefgebied Droge dooradering en kunnen zo in aanmerking komen voor subsidie agrarisch natuurbeheer. Het verzoek voor de Westpolderdijk bij Geersdijk wordt overgenomen. Zie kaart bijlage 4.2.1.

2- Ook het verzoek voor de Ankeveerse dijk wordt om deze reden overgenomen. Zie kaartbijlage 4.2.2.

4a,b - de eigenaren van een terrein gelegen in/bij de Groedse duintjes hebben verzocht de begrenzing bestaande natuur te schrappen van enkele vlakken die bij hen in recreatief gebruik zijn. Enkele rafelranden zijn al geschrapt in het ontwerp. De nog te schrappen vlakken zijn eigendom van Waterschap Scheldestromen en maken deel uit van het begrensde natuurgebied de Groedse duintjes. Hier is dus geen sprake van een onnauwkeurigheid van de kaart en moet de bescherming van de omgevingsverordening worden gevolgd. Bovendien is niet duidelijk of het verzoek de instemming heeft van de eigenaar, Waterschap Scheldestromen. De begrenzing kan om deze redenen niet worden gewijzigd.

c, e- De eigenaren verzoeken ook de dijk aan de Zeeweg nauwkeuriger te begrenzen. Dat verzoek wordt overgenomen aangezien de dijk niet ter plaatse van de Zeeweg maar ten noorden van de Zeeweg is gelegen. De weg ligt dus niet óp de dijk, maar ernaast. Dit betekent dat de begrenzing bestaande natuur binnendijk ter plaatse van de Zeeweg komt te vervallen en opschuift in noordelijke richting. Zie kaart 4.2.3a. De begrenzing bestaande

natuur binnendijk wordt daardoor ook van toepassing op het deel van de dijk dat gelegen is in het bestaande natuurgebied de Groedse duintjes. Zie kaart 4.2.3b.

d- Het verzoek tot het schrappen van de begrenzing overige binnendijk voor de dijk in de Groedse duintjes, die dient als oprit naar de strandovergang, wordt niet overgenomen. Deze dijk is weliswaar in gebruik als rijbaan met parkeervakken en herbergt geen natuurbeheertype. Maar de dijk is wel van landschappelijke betekenis en dient als zodanig begrensd te blijven. De begrenzing heeft geen gevolgen voor de aanwezige functies of voor het huidige gebruik.

5a- de eigenaar van enkele dijken bij Arnemuiden en bij Wolphaartsdijk heeft verzocht de begrenzing bestaande natuur van enkele vlakken binnendijk bij Arnemuiden en bij Wolphaartsdijk te schrappen aangezien deze vlakken onjuist en te ruim op de kaart staan. Dit verzoek wordt overgenomen aangezien de dijken op sommige plaatsen inderdaad te ruim zijn ingetekend en ten dele ook overlappen met akker. Enkele stroken die overlappen met akker worden geschraapt. Zie bijlagen 4.2.4 a en b.

c- wat betreft het verzoek om toelichting op de procedure tot begrenzing bestaande natuur van oeverlanden aan het Veerse Meer kan het volgende worden opgemerkt. Het Veerse Meer, inclusief de eilanden en oeverlanden, zijn wettelijk beschermd in het kader van de Vogel- en Habitatrichtlijn, thans Natura 2000. Alle N2000-gebieden op het land maken ook deel uit van het Natuurnetwerk Zeeland zoals dat is begrensd in de Omgevingsverordening Zeeland 2018 en in het Natuurbeheerplan Zeeland 2016. Dit geldt eveneens voor de oeverlanden aan het Veerse Meer. Wijzigingen in de aangewezen N2000-gebieden door het rijk werken door naar de begrenzing van het natuurnetwerk in het Natuurbeheerplan en in de Omgevingsverordening. Beide worden hier periodiek op aangepast. De laatste aanpassing van het natuurnetwerk in het Natuurbeheerplan in verband met Natura2000 dateert van 2019. Daarbij zijn geen wijzigingen doorgevoerd voor de oeverlanden aan het Veerse Meer. De huidige planwijziging brengt hier geen verandering in.

6- bestaande natuur is wettelijk beschermd in het kader van de Omgevingsverordening en kan dus niet zomaar worden geschraapt. Te schrappen natuur moet in voldoende mate worden gecompenseerd.

De lopende planwijziging biedt geen mogelijkheid meer om bestaande natuur te schrappen. Wijzigingen in de begrenzing van het natuurnetwerk dienen de gehele uitgebreide openbare voorbereidingsprocedure als bedoeld in de Awb te doorlopen. Dit is ook als zodanig benoemd in het Natuurbeheerplan. Overigens is het verzoek onvoldoende gemotiveerd en is onvoldoende duidelijk hoe natuur wordt gecompenseerd. Voor de planwijziging 2022 kan van 1 november tot en met 31 december 2021 een nieuw, gemotiveerd verzoek worden ingediend.

2.2 Begrenzing nieuwe natuur

Zienswijze nr 3

3- LSNED heeft, als beheerder van leidingenstraten in Nederland, verzocht de begrenzing nieuwe natuur in delen van de Hogerwaardpolder in verband met de daar aanwezige leidingzone, te schrappen.

Verwerking

3- De begrenzing van het natuurnetwerk en van de leidingenstrook in de Hogerwaardpolder zijn opgenomen in Omgevingsverordening Zeeland 2018 en in het bestemmingsplan buitengebied Reimerswaal en voldoen aan de planologische vereisten voor dergelijke leidingenstroken. De begrenzing nieuwe natuur en de leidingenstrook bijten elkaar dus niet. De begrenzingen met de daarbij behorende beperkingen liggen al vele jaren vast en worden met de onderhavige planwijziging niet gewijzigd. Er is dus geen aanleiding om de begrenzing nieuwe natuur te wijzigen.

8 – gang van zaken begrenzing nieuwe natuur Oude Vaart

De begrenzing nieuwe natuur Oude Vaart is niet te combineren met een lopende subsidie ANLb in 2022. Dit is bekend bij de eigenaren. Gebleken is dat de lopende subsidie ANLb afloopt op 31 december 2021 en er geen verplichting is tot verlenging. De begrenzing nieuwe natuur Oude Vaart, zoals beschreven in de ontwerp planwijziging, kan daarom worden voortgezet.

2.3 Beheertypen

Zienswijzen nrs 4, 5 en verzoek 7

4e- de eigenaren van een terrein gelegen in/bij de Groedse duintjes verzoeken de begrenzing en beheertypen van (delen van) binnendijken in en rond de Groedse duintjes te verbeteren.

5b- een eigenaar van enkele dijken bij Arnemuiden en bij Wolphaartsdijk heeft verzocht om toelichting op de begrensde beheertypen op binnendijken in het Natuurbeheerplan.

7- Staatsbosbeheer heeft verzocht de beheertypen van twee bestaande natuurgebieden te wijzigen van (overwegend) kruiden- en faunarijk grasland N12.02 in (overwegend) natuurbos N14.03. Dit in verband met de omvorming van deze beide gebieden tot bos. Het betreft enkele percelen in de Braakman-zuid en een perceel in het bos bij Koewacht.

Verwerking

4e- Op informatie van de eigenaren wordt de begrenzing van de binnendijken in en rond de Groedse duintjes in deze planwijziging bijgesteld (zie par. 2.1) en dienen ook de beheertypen voor de betreffende vlakken aangepast te worden. Dit leidt er onder andere toe dat de oppervlakte Kruiden- en faunarijk grasland N12.02 in de Groedse duintjes (op dijken) enigszins wordt vergroot ten koste van de oppervlakte moeras N05.04. Zie bijlage 4.2.3b

5b- De beheertypen op binnendijken in het Natuurbeheerplan zijn gebaseerd op waarnemingen van bloemdijksoorten uit het verleden. Aanvankelijk zijn hiervoor de provinciale flora-inventarisaties (rond 1990) gebruikt. Rond 2000 heeft een nadere inventarisatie plaatsgevonden door Landschapsbeheer Zeeland. Daarop is het onderscheid tussen bloemdijken met het natuurbeheertype Bloemdijk N12.01 en kruiden- en faunarijke dijken met het beheertype N12.02 Kruiden- en faunarijk grasland in het Natuurbeheerplan gebaseerd. Hierop is ook het provinciale natuurbeleid voor binnendijken gebaseerd zoals vastgelegd in het provinciale Actieplan binnendijken (2005). Op basis van specifieke gebieds-inventarisaties in het kader van de SNL zijn sindsdien verdere wijzigingen doorgevoerd in de begrenzing van met name de beheertypen N12.02 en N12.01. De natuurwaarden van de binnendijken zijn de afgelopen decennia sterk afgenomen. De bijzondere bloemdijksoorten zijn op veel dijken in aantal en verspreiding achteruit gegaan. Het beheertype op de kaarten van het Natuurbeheerplan is dan ook niet alleen een aanduiding van de 'aanwezige' soorten maar ook van de 'te herstellen' soorten waarop het beheer van binnendijken via het Subsiestelsel SNL is gericht.

7- Op verzoek van Staatsbosbeheer worden de natuurbeheertypen van twee bestaande natuurgebieden, gelegen in Braakman Zuid en in het bos bij Koewacht, gewijzigd van overwegend natuurgrasland naar overwegend natuurbos. Zie ook kaartbijlagen 4.2.5 en 4.2.6.

Dit volgt op de wijziging, en realisatie, van de ambitietypen (zie paragraaf 2.4) door de aanplant van bos in 2021. De beide beplante gebieden krijgen in deze planwijziging de beheertypen Haagbeuken-essenbos N14.03, Kruiden- en faunarijk grasland N12.02 en Poel L01.01 toegewezen. Hier wordt gemotiveerd dat deze beheertypen al in het jaar na de

aanplant aanwezig zijn en blijven en dat deze gebieden daardoor van begin af aan volgens de kenmerken van deze typen volgens SNL beheerd en gesubsidieerd kunnen worden. Door de aanplant van diverse inheemse boom- en struiksoorten die passen bij de successiestadia van het bostype en door het aanleggen van open ruimtes en waterpartijen zijn de ambitietypen – in aanleg – al vanaf de inrichting aanwezig en start het bosbeheer feitelijk ook al meteen na voltooiing van de inrichting.

Ontwikkeling van een natuurbos vanaf de aanplant duurt decennia, kent verschillende stadia, en is afhankelijk van vele onvoorspelbare factoren, waaronder variaties in klimaat, bodem, water en interacties tussen soorten. Daardoor is op voorhand niet precies te voorspellen hoe de successiestadia en het climaxbos er uit zullen gaan zien. Het is de bedoeling dat de successie van een natuurbostype zoveel mogelijk ongestoord kan verlopen. Het bosbeheer kan zich in de beginjaren beperken tot het bestrijden van exoten, het tegengaan van overmatige verruiging en tot herplant bij grootschalige uitval.

De structuur en de soortensamenstelling van de boom- en struiklaag kan op de langere termijn worden gestuurd door selectief kappen van met name bomen. Het bosbeheer groeit als het ware mee met de ontwikkeling van het bos. De toegewezen beheertypen voorzien hierin en gelden in beginsel voor de langere termijn.

Zie verder ook de beschrijving van het beheertype N14.03 in de index natuur en landschap op het Portaal Natuur en Landschap.

Er is in Zeeland nog weinig ervaring met ontwikkeling van natuurbos door aanplant in bestaand natuurgebied. Het is daarom van belang om de ontwikkelingen in deze beide gebieden goed te volgen en ervaringen te betrekken bij volgende projecten.

2.4 Ambitietypen bestaande natuur

Zienswijzen 4 en verzoek 7

4e- de eigenaren van een terrein gelegen in/bij de Groedse duintjes verzoeken de begrenzing van binnendijken in en rond de Groedse duintjes te verbeteren.

7- Staatsbosbeheer heeft verzocht de ambitietypen van twee bestaande natuurgebieden te wijzigen van (overwegend) kruiden- en faunarijk grasland N12.02 in (overwegend) natuurbos N14.03. Dit in verband met de omvorming van deze beide gebieden tot bos. Het betreft enkele percelen in de Braakman-zuid en een perceel in het bos bij Koewacht.

Verwerking

4e- Op informatie van de eigenaren wordt de begrenzing van de binnendijken in en rond de Groedse duintjes in deze planwijziging bijgesteld (zie par. 2.1) en dienen ook de ambitietypen voor de betreffende vlakken aangepast te worden. Dit leidt er onder andere toe dat de oppervlakte ambitietype N12.02 Kruiden- en faunarijk grasland in de Groedse duintjes (op dijken) wordt vergroot ten koste van de oppervlakte moeras N05.04. Zie bijlage 4.2.3b.

7- Staatsbosbeheer heeft het initiatief genomen tot omvorming van enkele percelen bestaande natuur in Braakman Zuid en in het bos bij Koewacht van overwegend natuurgrasland naar overwegend natuurbos. Het initiatief past in de landelijke bossenstrategie en in de provinciale bosvisie, waarbij natuurbos in Zeeland moet worden uitgebreid. GS dienen hiertoe in het Natuurbeheerplan eerst de ambitie te bepalen. De betreffende percelen lenen zich voor omvorming naar natuurbos vanwege hun ligging te midden van een groter bosgebied en vanwege hun voorgeschiedenis. De percelen zijn na verwerving niet eerder natuurtechnisch ingericht en hebben daardoor een matige natuurkwaliteit. De omvorming tot natuurbos dient als een kwaliteitsverbetering en is gericht op het realiseren van het ambitietype. Het passende natuurbostype voor de beide gebieden is N14.03 Haagbeuken-essenbos. Dit kan worden ontwikkeld door aanplant van boom- en struiksoorten die passen bij de successiestadia van het ambitietype en door het creëren van geschikte terreincondities, zoals passende bodem en hydrologie, en voldoende open ruimtes

en waterpartijen die zorgen voor de nodige variatie in het bos. Op verzoek van Staatsbosbeheer worden hiertoe in de beide gebieden ook enkele poelen met ambitietype L01.01 en graslande met ambitietype N12.02 begrensd. Zie bijlage 4.2.5 en 4.2.6

2.5 Begrenzing agrarische leefgebieden

Zienswijzen 1 en 2

1- de eigenaren van de Westpolderdijk bij Geersdijk hebben verzocht de status van deze dijk in het Natuurbeheerplan te wijzigen van bestaande natuur in agrarische beheergebied binnendijken, zodat de dijk in aanmerking kan komen voor subsidie agrarisch natuurbeheer.

2- de eigenaren van een deel van de Ankeveersedijk bij Eindewege hebben verzocht de status van deze dijk eveneens te wijzigen van bestaande natuur in agrarische beheergebied binnendijken, zodat ook deze dijk in aanmerking kan komen voor subsidie agrarisch natuurbeheer.

Verwerking

1, 2- Op verzoek van de eigenaren wordt de status van de beide dijken in het Natuurbeheerplan gewijzigd in agrarisch beheergebied binnendijk. Zie ook par. 2.1. Gebieden die in het Natuurbeheerplan zijn begrensd als agrarisch beheergebied binnendijk worden meegenomen in de selectie voor het agrarische leefgebied Droge dooradering. Het leefgebied wordt hierdoor in 2022 met deze twee gebieden uitgebreid. Zie bijlage 4.2.7. De eigenaren en/of gebruikers van deze gebieden kunnen hierdoor met ingang van 2022 in aanmerking komen voor subsidie agrarisch natuurbeheer via het agrarisch natuurcollectief Poldernatuur Zeeland.

3 Vervolg

De wijzigingen worden verwerkt in de definitieve Planwijziging 2021 van het Natuurbeheerplan Zeeland 2016. De antwoordnota en definitieve planwijziging worden na vaststelling door GS bekendgemaakt via het Provinciaal blad, toegezonden aan alle betrokkenen en op de provinciale website geplaatst.

De wijzigingen werken ook door in de 7^e wijziging van de Omgevingsverordening Zeeland, die wordt bekend gemaakt via de Staatscourant en via www.ruimtelijkeplannen.nl.

4 Bijlagen

4.1.1 Tabel zienswijzen

Inspiraakreacties op de Ontwerp planwijziging 2020 van het Natuurbeheerplan Zeeland 2016

Zienswijzen

nr	sub	aanvrager	gebied	verzoek/zienswijze	wijziging	kaart
1		eigenaar Westpolderdijk Geersdijk	dijk Geersdijk	status dijk wijzigen in binnendijk agrarisch	status dijk wijzigen in binnendijk agrarisch	4.2.1
2		eigenaar Ankerveerse dijk Eindewege	dijk Eindewege	status dijk wijzigen in binnendijk agrarisch	status dijk wijzigen in binnendijk agrarisch	4.2.2
3		LSNED	Hogerwaardpolder	begrenzing NN buisleidingstrook intrekken	geen wijziging	
4	a	grondeigenaar in/bij Groedse duintjes	omgeving Groede	BN perceel horecaterrein schrappen	geen wijziging	
	b	grondeigenaar in/bij Groedse duintjes	omgeving Groede	BN rafel bij Strandhuys schrappen	geen wijziging	
	c	grondeigenaar in/bij Groedse duintjes	omgeving Groede	begrenzing BN dijk Zeeweg versmallen	begrenzing BN dijk Zeeweg versmallen	4.2.3a
	d	grondeigenaar in/bij Groedse duintjes	omgeving Groede	begrenzing BN binnendijk inrit en parking Strandhuys schrappen	geen wijziging	
	e	grondeigenaar in/bij Groedse duintjes	omgeving Groede	dijk aan Zeeweg nauwkeuriger begrenzen	dijk aan Zeeweg nauwkeuriger begrenzen	4.2.3b
5	a	eigenaar dijken bij Arnemuiden en Wolphaartsdijk	omgeving Arnemuiden	drie dijken bij Arnemuiden nauwkeuriger begrenzen	drie dijken bij Arnemuiden nauwkeuriger begrenzen	4.2.4a
	b	eigenaar dijken bij Arnemuiden en Wolphaartsdijk	omgeving Arnemuiden	beheertypen drie dijken bij Arnemuiden toelichten	beheertypen dijken toelichten	
	c	eigenaar dijken bij Arnemuiden en Wolphaartsdijk	omgeving Arnemuiden	begrenzing BN oeverland Veerse Meer toelichten	begrenzing BN oeverland Veerse Meer toelichten	
	d	eigenaar dijken bij Arnemuiden en Wolphaartsdijk	omgeving Arnemuiden	twee dijken bij Wolfaartsdijk nauwkeuriger begrenzen	dijken bij Wolphaartsdijk nauwkeuriger begrenzen	4.2.4b
	e	eigenaar dijken bij Arnemuiden en Wolphaartsdijk	omgeving Arnemuiden	verzoekt begrenzing BN twee sloten aan de Langeweg	geen wijziging	
6		gemeente Borssele	Hoedekenskerke	schrappen percelen BN bij Hoedekenskerke ivm kavelruil	geen wijziging	

4.1.2 Tabel beheertypen Zeeland

Natuurbeheertypen

N01.02	Duin- en kwelderlandschap
N01.03	Rivier- en moeraslandschap
N04.02	Zoete plas
N04.03	Brak water
N04.04	Afgesloten zeearm
N05.04	Dynamisch moeras
N06.01	Veenmosrietland en moerasheide
N06.05	Zwakgebufferd ven
N08.01	Strand en embryonaal duin
N08.02	Open duin
N08.03	Vochtige duinvallei
N08.04	Duinheide
N09.01	Schor of kwelder
N10.02	Vochtig hooiland
N11.01	Droog schraalland
N12.01	Bloemdijk
N12.02	Kruiden- en faunarijk grasland (met IGG)
N12.03	Glanshaverhooiland
N12.04	Zilt- en overstromingsgrasland
N12.05	Kruiden- en faunarijke akker (met IGG)
N12.06	Ruigteveld
N13.01	Vochtig weidevogelgrasland (met IGG)
N14.01	Rivier- en beekbegeleidend bos
N14.03	Haagbeuken- en essenbos
N15.01	Duinbos
N15.02	Dennen-, eiken- en beukenbos
N16.03	Droog bos met productie (hout op stam) nieuw
N16.04	Vochtig bos met productie (hout op stam) nieuw
N17.02	Droog hakhout
N17.03	Park- en stinzenbos
N17.04	Eendenkooi
N17.06	Vochtig en hellinghakhout

Landschapsbeheertypen

L01.01	Poel en klein historisch water
L01.02	Houtwal en houtsingel
L01.03	Elzensingel
L01.05	Knip- of scheerheg
L01.06	Stuweelhaag
L01.07	Laan
L01.08	Knotboom
L01.09	Hoogstamboomgaard

Voor nadere beschrijving zie Portaal Natuur en Landschap:

<https://www.bij12.nl/onderwerpen/natuur-en-landschap/index-natuur-en-landschap/>

4.2 Kaartbijlagen

- 4.2.1 Westpolderdijk Geersdijk
- 4.2.2 Ankeveersedijk Eindewege
- 4.2.3 Groedse duintjes a, b
- 4.2.4 dijken bij Arnemuiden en Wolphaartsdijk a, b
- 4.2.5 Bos Braakman zuid
- 4.2.6 Bos bij Koewacht
- 4.2.7 Wijziging leefgebied droge dooradering

4.2.1 Westpolderdijk Geersdijk

Natuurbeheerplan Zeeland - Planwijziging 2021



4.2.2 Ankeveersdijk Eindewege

Natuurbeheerplan Zeeland - Planwijziging 2021

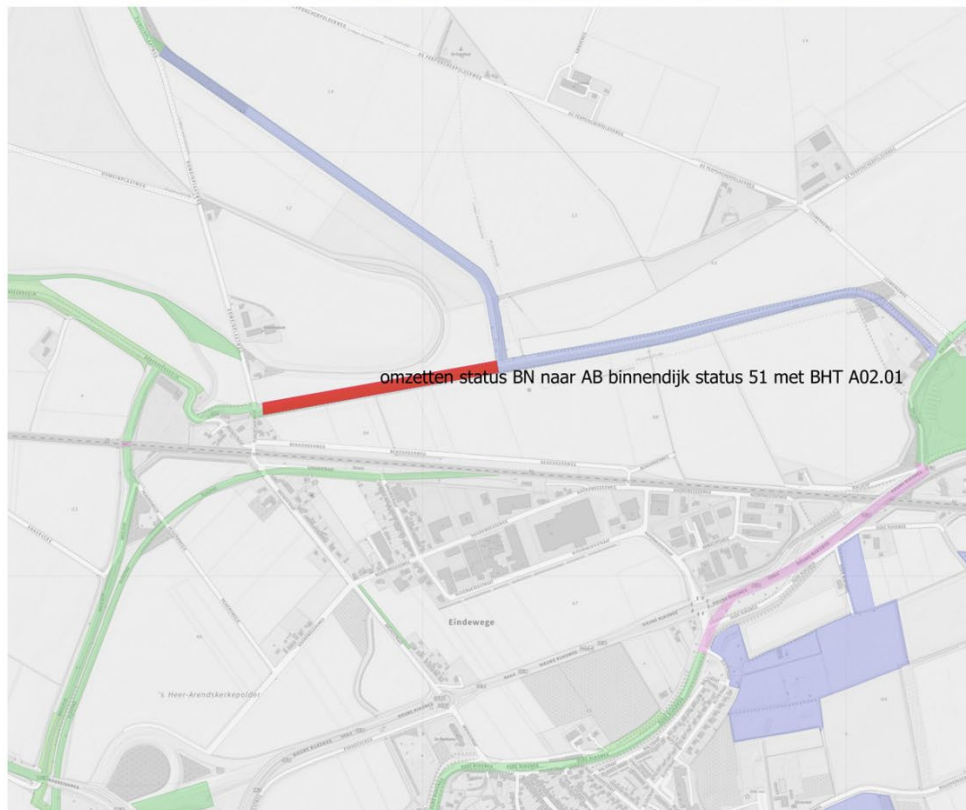

wijziging

0 4 8 12 km

Provincie
Zeeland

4.2.3 Groedse duintjes

a

Natuurbeheerplan Zeeland - Planwijziging 2021



b

Natuurbeheerplan Zeeland - Planwijziging 2021



4.2.4 dijken bij Arnemuiden en Wolphaartsdijk

a

Natuurbeheerplan Zeeland - Planwijziging 2021



b

Natuurbeheerplan Zeeland - Planwijziging 2021



4.2.5 Bos Braakman zuid

Natuurbeheerplan Zeeland - Planwijziging 2021



- omzetten BHT en AMB naar N12.02
- omzetten BHT en AMB naar L01.01
- omzetten BHT en AMB naar N14.03

0 4 8 12 km

Provincie
Zeeland

4.2.6 Bos bij Koewacht

Natuurbeheerplan Zeeland - Planwijziging 2021

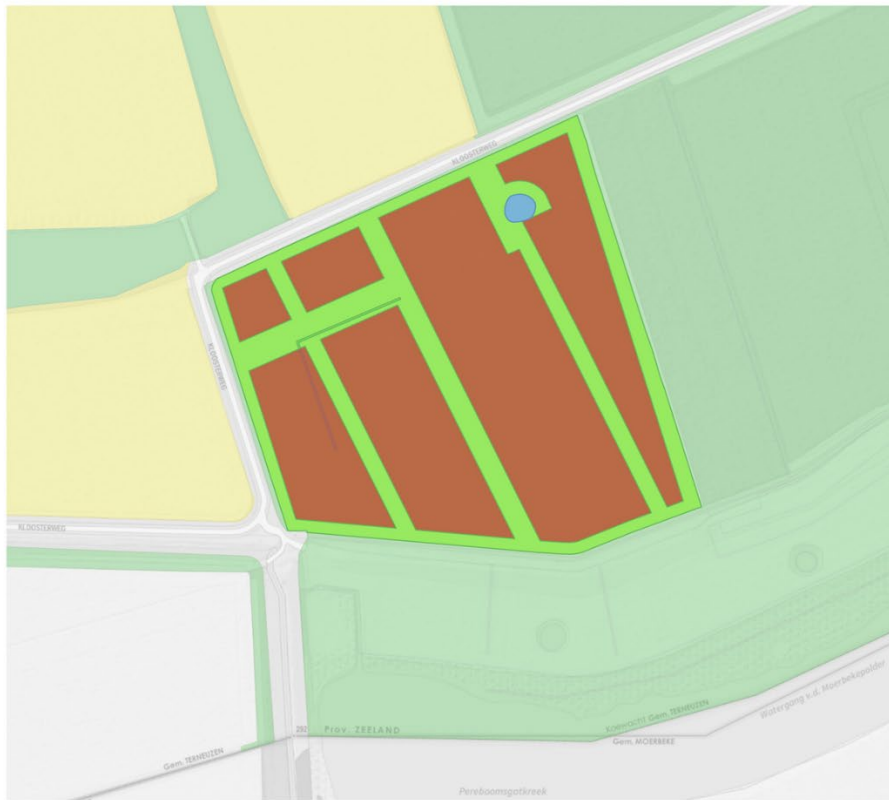

4.2.7 Wijziging leefgebied droge dooradering

Natuurbeheerplan Zeeland - Planwijziging 2021

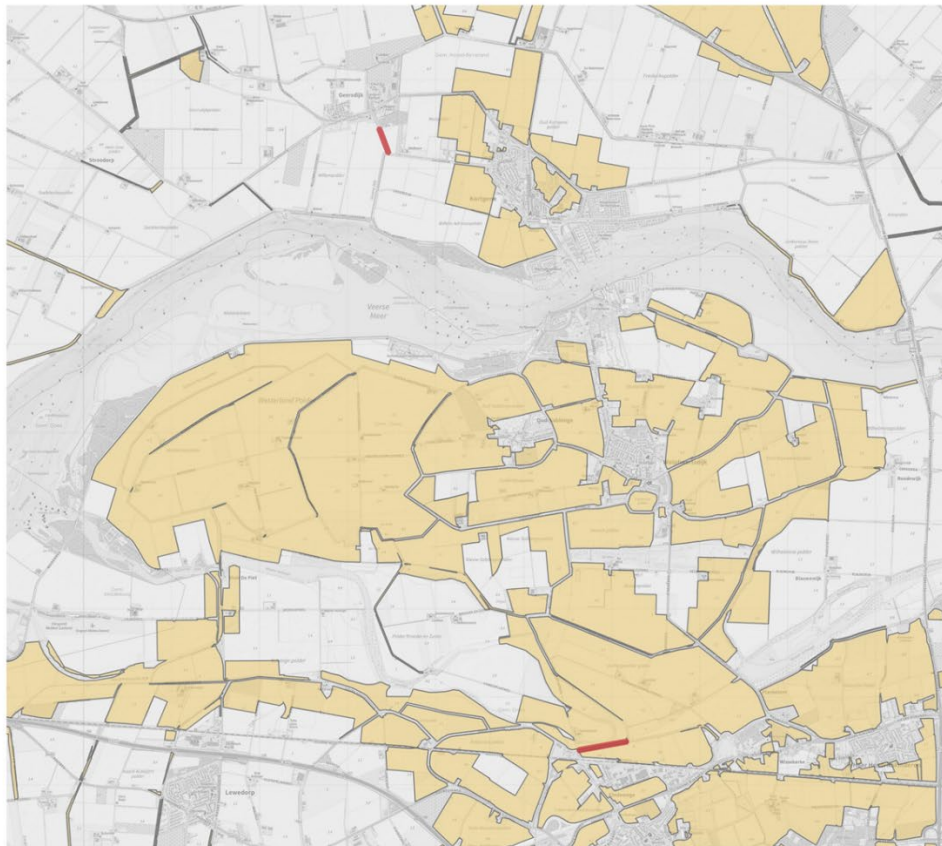

uitbreiding droge dooradering

0 4 8 12 km

Provincie
Zeeland