

Natuurbeheerplan Zeeland 2016

Ontwerp planwijziging 2021

Vastgesteld door Gedeputeerde Staten
op 9 maart 2021



1. Inleiding

Het Natuurbeheerplan Zeeland is het provinciale beleidskader voor ontwikkeling en beheer van natuurgebieden en agrarische beheergebieden van het Natuurnetwerk Zeeland en voor het agrarisch natuur- en landschapsbeheer van leefgebieden buiten het Natuurnetwerk Zeeland. Het Natuurbeheerplan Zeeland is een nadere uitwerking van de Natuurvisie Zeeland 2017-2022 en het Omgevingsplan Zeeland 2018. De natuurgebieden en agrarische beheergebieden van het Natuurnetwerk Zeeland zijn in de Omgevingsverordening Zeeland 2018 planologische begrensd en beschermd. Voor de wezenlijke kenmerken en waarden van deze gebieden geldt het Natuurbeheerplan Zeeland. Met het oog op de subsidieverlening voor natuur- en landschapsbeheer via het Subsidiestelsel Natuur en Landschap (SNL), wordt het Natuurbeheerplan Zeeland jaarlijks geactualiseerd. Daarbij worden ook verzoeken van eigenaren en beheerders behandeld.

Op 31 maart 2015 hebben Gedeputeerde Staten het thans geldende Natuurbeheerplan Zeeland 2016 vastgesteld (besluit nr 15004486). Dat Natuurbeheerplan is geënt op het subsidiestelsel SNL 2016 en op het bestuurlijke kader van het decentralisatieakkoord natuur uit 2013. Sindsdien zijn de volgende gedeeltelijke planwijzigingen doorgevoerd:

Planwijziging 2015 (GS 22 september 2015, nr 15013315);
Kleine planwijziging agrarische leefgebieden 2016 (GS 29 maart 2016 nr 16005177);
Planwijziging natuurgebieden 2016 (GS 20 september 2016, nr 16013475);
Planwijziging agrarische leefgebieden 2017 (GS 11 april 2017, nr 17006678);
Planwijziging natuurgebieden 2017 (GS 19 september 2017, nr 17019352),
Planwijziging 2018 (GS 25 september 2018, nr 18922719),
Planwijziging 2019 (GS 24 september 2019, nr 19424442),
Aanvulling 2019 (GS van 21 april 2020, nr 20013041), en
Planwijziging 2020 (GS van 22 september 2020, nr 20027714).

Voor de uitvoering van het natuurbeleid in 2022 is een aantal gedetailleerde verdere aanpassingen van het Natuurbeheerplan noodzakelijk. Daarin voorziet deze planwijziging.

Verzoeken tot wijziging van de begrenzing en beheertypen van natuur- en beheergebieden van het Natuurbeheerplan Zeeland kunnen jaarlijks van 1 oktober tot en met 31 december door eigenaren en/of beheerders worden ingediend. Deze worden meegenomen in de ontwerp planwijziging van het daaropvolgende jaar. GS stellen de definitieve planwijziging van het Natuurbeheerplan jaarlijks uiterlijk in september vast, tijdig voor de daaropvolgende aanvraagperiodes van de Subsidieverordening Natuur- en Landschapsbeheer Zeeland 2016 (SVNL2016) voor het agrarisch natuurbeheer (in oktober), voor het natuurbeheer (15 november tot en met 31 december) en voor de aanvraagperiode van de Subsidieregeling kwaliteitsimpuls natuur en landschap Zeeland (SKNL) van 1 januari tot en met 31 oktober van het daaropvolgende jaar – in dit geval is dat dus het subsidiejaar 2022. Bij het voorbereiden van deze planwijziging is onder andere ook informatie gebruikt van Poldernatuur Zeeland, Staatsbosbeheer, Het Zeeuwse Landschap, Natuurmonumenten en enkele particuliere natuurbeheerders en grondeigenaren.

Deze planwijziging betreft de volgende punten:

- 1- wijziging van de begrenzing bestaande natuur (BN);
- 2- wijziging van de begrenzing nieuwe natuur (NN);
- 3- wijziging van de begrenzing agrarisch gebied van ecologische betekenis (AG);
- 4- wijziging van de begrenzing van overige gebiedscategorieën;
- 5- wijziging van beheertypen (BHT) van bestaande natuur;
- 6- wijziging van ambitietypen (AMB) van bestaande en nieuwe natuur;
- 7- wijziging van de begrenzing van agrarische leefgebieden;
- 8- doorwerking van de planwijziging naar de Omgevingsverordening Zeeland;

- 9- beleidsregels SVNL en SKNL; en
- 10- technische kaartcorrecties.

Deze planwijziging wordt voorbereid met toepassing van de uniforme openbare voorbereidingsprocedure als opgenomen in afdeling 3.4 van de Algemene wet bestuursrecht. Kennisgeving van het ontwerpbesluit vindt plaats via het Provinciaal blad en via de provinciale website. Het ontwerp wordt vervolgens op de gebruikelijke wijze gedurende zes weken ter inzage gelegd op het provinciehuis en op de gemeentehuizen in Zeeland. Gedurende de periode van terinzagelegging kan een ieder naar keuze schriftelijk of mondeling zijn of haar zienswijze op de ontwerp planwijziging naar voren brengen. Bezwaar of beroep is op het ontwerp besluit nog niet mogelijk. Eerst na vaststelling van de planwijziging door GS, in juni, kunnen degenen die een zienswijze naar voren hebben gebracht - en zij die redelijkerwijs niet verweten kan worden geen zienswijze te hebben ingediend - beroep instellen bij de rechtbank Zeeland-West-Brabant.

In verband met de planwijziging van het Natuurbeheerplan, inclusief de daarbij behorende kaartwijzigingen, wijzigen GS tevens de bijlagen 9, 10 en 11 van de Omgevingsverordening Zeeland 2018. Het Ontwerpbesluit tot 7^e wijziging van de Omgevingsverordening wordt gelijktijdig met het Ontwerpbesluit tot wijziging van het Natuurbeheerplan Zeeland 2016 bekendgemaakt via de Staatscourant en op ruimtelijkeplannen.nl en ter inzage gelegd en gedurende dezelfde periode kan een ieder naar keuze schriftelijk of mondeling zijn of haar zienswijze op dat ontwerpbesluit naar voren brengen. Tegen de wijziging van de Omgevingsverordening kan geen beroep worden ingediend.

De Omgevingsverordening Zeeland 2018 wordt in 2021 herzien. De nieuwe omgevingsverordening zal naar verwachting eind 2021 door Provinciale Staten worden vastgesteld. De Planwijziging 2021 van het Natuurbeheerplan Zeeland wordt eerder dit jaar al vastgesteld en is geënt op de huidige verordening. Dat betekent dat, parallel aan de beheerplanwijziging, ook een wijziging van de bijlagen 8, 9 en 10 van de Omgevingsverordening Zeeland 2018 wordt doorgevoerd. De wijzigingen zullen vervolgens later dit jaar doorwerken in de nieuwe omgevingsverordening.

Deze planwijziging is van toepassing op de aanvraagperiodes voor subsidies SVNL2016 en SKNL voor het subsidiejaar 2022. De digitale kaarten van het Natuurbeheerplan worden hiertoe landelijk aangeleverd aan BIJ12 in de vorm van een IMNA database en op het Portaal Natuur en Landschap [Portaal natuur en landschap](https://www.bij12.nl/onderwerpen/natuur-en-landschap/) <https://www.bij12.nl/onderwerpen/natuur-en-landschap/> geplaatst. De definitieve IMNA database wordt uiterlijk 31 augustus 2021 door de provincie aan GBO-provincies opgeleverd.

De ontwerp kaarten bij deze planwijziging kunnen vanaf het moment van terinzagelegging meer in detail worden bekeken via de Atlas van Zeeland op de provinciale website op de kaarten: 'ontwerp Natuurbeheerplan 2022', en 'ontwerp leefgebieden 2022'. De natuurbeheerplankaarten van de Atlas van Zeeland zijn te raadplegen op: [Atlas van Zeeland](https://kaarten.zeeland.nl/map/natuur_landschap) https://kaarten.zeeland.nl/map/natuur_landschap.

2. Voorgenomen planwijzigingen

2.1 Wijzigingen bestaande natuur

Naar aanleiding van beleidsontwikkelingen op provinciaal en rijksniveau dient de begrenzing bestaande natuur in het Natuurbeheerplan Zeeland op enkele onderdelen gewijzigd te worden.

2.1.1 Wijzigingen bestaande natuur binnendijken

De binnendijken van Zeeland zijn beschermd op grond van de Omgevingsverordening Zeeland. Alle binnendijken die staan vermeld op de bijlage 9 van de Omgevingsverordening Zeeland 2018 worden primair bestemd als natuur, beschermde dijk of waardevolle dijk. De bestemming natuur is gericht op de instandhouding van de dijk en van de aanwezige natuurbeheertypen zoals vermeld in het Natuurbeheerplan Zeeland. Hiervan kan alleen worden afgeweken indien er sprake is van groot openbaar belang, er geen reële alternatieven zijn en indien de negatieve effecten worden gecompenseerd. Bestaand gebruik mag positief worden bestemd. Binnendijken die in de Omgevingsverordening zijn aangeduid als regionale waterkering (artikel 2.22) worden primair bestemd voor waterkering en secundair voor natuur (beschermde of waardevolle dijk).

In 2019 is begrenzing van de binnendijken in het Natuurbeheerplan en in de Omgevingsverordening verfijnd. De dijken zijn daarbij als vlakken begrensd en niet langer als lijnelementen. In het Natuurbeheerplan Zeeland wordt bovendien onderscheid gemaakt tussen dijkvlakken met een natuurbeheertype, waar natuurbeheer via het Subsidiestelsel natuur en landschap (SNL) mogelijk is, en dijkvlakken zonder een natuurbeheertype, waar geen natuurbeheer via het SNL mogelijk is. Dit laatste geldt met name voor vlakken met infrastructuur en bebouwing.

In de planwijziging 2020 is de begrenzing van de binnendijken verder verfijnd voor Noord- en Midden Zeeland. Dit betrof met name het nader onderscheiden van infrastructuur en bebouwing en het corrigeren van dijkvlakken die te ruim begrensd waren en overlaptten met landbouwpercelen. In deze planwijziging 2021 wordt de begrenzing van de binnendijken verder verfijnd voor met name in Zeeuws-Vlaanderen. Het betreft een groot aantal detailaanpassingen van zeer geringe omvang. De plaatsen waar detaillering binnendijken heeft plaatsgevonden zijn weergegeven op kaartbijlage 3.1.1. Zie voor details de Atlas van Zeeland (kaart ontwerp Natuurbeheerplan 2022).

2.1.2 Begrenzen bestaande natuur

Begrensd worden de volgende gebieden:

a- een perceel Pereboomsgat 0,33 ha wegens voltooiing van de inrichting. Zie kaartbijlage 3.1.2a;

b- enkele percelen van het Zeeuws Landschap gelegen in het weidevogelgebied bij Veere 24,71 ha, in de Baarzandse kreek 1,94 ha, de wallen Sluis 1,12 ha en de bossen Sint Jansteen 2,36 ha, wegens voltooiing van de inrichting. Zie kaartbijlage 3.1.2b; en

c- enkele percelen van Natuurmonumenten, gelegen in het Ganzenreservaat 8,95 ha en de inlagen Hoedekenskerke 6,32 ha, wegens voltooiing van de inrichting, en voorts enkele percelen met aanwezige natuurwaarde in de Zak van Zuid-Beveland 14,72 ha, waaronder het Sloespoor, wegens aanwezige natuurwaarden. Zie kaartbijlage 3.1.2c.

De totale oppervlakte begrensde bestaande natuur bedraagt 60,45 ha.

2.1.3 Schrappen bestaande natuur

Op basis van nieuwe informatie van enkele natuurbeheerders en grondeigenaren worden ook enkele afzonderlijke percelen bestaande natuur geschrapt uit de begrenzing:

a- enkele delen van percelen bij Groede 0,28 ha, waar erf, bebouwing en parkeerterrein uit de begrenzing worden geschrapt. Daarmee wordt een onnauwkeurigheid van de kaart hersteld. Zie bijlage 3.1.3a;

b- een perceel bij slot Moermond 3,33 ha, waarvan de begrenzing wordt gewijzigd van bestaande natuur naar nieuwe natuur. Dit perceel was voorheen al begrensd als nieuwe natuur. In verband met het voornemen tot omvorming is in 2015 ook een subsidie voor functieverandering en inrichting op grond van de SKNL verstrekt. Vervolgens is destijds, anticiperend op deze omvorming, ook de begrenzing in het Natuurbeheerplan gewijzigd van nieuwe natuur naar bestaande natuur. Het project is echter niet uitgevoerd en de beschikking is inmiddels vervallen. De begrenzing bestaande natuur is ten onrechte gehandhaafd aangezien er geen afwaardering heeft plaatsgevonden en het perceel nog steeds agrarisch in gebruik is. De eigenaar is nu van plan om de omvorming alsnog door te voeren en verzoekt daartoe, met het oog op de benodigde SKNL subsidie, de begrenzing nieuwe natuur te herstellen. Er is voldoende aanleiding om dit verzoek over te nemen. De status bestaande natuur wordt geschrapt en de status nieuwe natuur wordt hersteld. Zie ook bijlage 3.3.3b;

c- een perceel op buitenplaats Molenwijk 0,14 ha waar op verzoek erf en bebouwing worden geschrapt aangezien deze geen deel uitmaken van het natuurnetwerk. Ook hiermee wordt een onnauwkeurigheid van de kaart hersteld. Zie bijlage 3.1.3c;

d- een deel (0,28 ha) van een groter perceel (5,99 ha) bestaande natuur in de Yerseke Moer wordt geschrapt wegens een onjuiste begrenzing in het verleden. In 2015 is een groot perceel van 5,99 ha met SKNL subsidie omgevormd van landbouw naar natuur met beheertype zilt grasland. Een deel van dit perceel, ter grootte van 0,28 ha, is niet omgevormd aangezien dit deel hiervoor ongeschikt bleek wegens hoge ligging en landbouwkundig inrichting. De begrenzing bestaande natuur die volgde op de inrichting is ten onrechte op het volledige perceel toegepast; de genoemde 0,28 ha had buiten de begrenzing moeten blijven. Dit deel is bovendien nog steeds agrarisch in gebruik. Op verzoek van de beheerder wordt de status bestaande natuur nu geschrapt en worden de verstrekte subsidies gecorrigeerd. Zie bijlage 3.1.3d.

De totale oppervlakte te schrappen bestaande natuur bedraagt 4,03 ha.

Netto neemt de oppervlakte bestaande natuur toe met 56,42 ha.

De gewijzigde begrenzing bestaande natuur kan in detail bekeken worden via de Atlas van Zeeland (kaart ontwerp Natuurbeheerplan 2022).

De kaarten 8.1 a t/m g van het Natuurbeheerplan Zeeland 2016 en de bijlage 9 van de Omgevingsverordening Zeeland 2018 worden op deze punten gewijzigd.

2.2 Wijzigingen nieuwe natuur

Naar aanleiding van beleidsontwikkelingen op provinciaal niveau dient ook de begrenzing nieuwe natuur in het Natuurbeheerplan Zeeland op enkele onderdelen gewijzigd te worden.

2.2.1 Begrenzen nieuwe natuur

In deze planwijziging 2021 worden enkele percelen toegevoegd aan de begrenzing nieuwe natuur aangezien deze percelen kansrijk zijn voor de afronding van bestaande natuurgebieden en ter versterking van het Natuurnetwerk Zeeland:

a- een perceel op Landgoed Moermond 3,33 ha, waar de begrenzing nieuwe natuur wordt hersteld. zoals ook beschreven onder 2.1.3b. Hiermee wordt het mogelijk om dit perceel om te vormen van landbouw naar natuur als uitbreiding en versterking van het bestaande natuurgebied van Landgoed Moermond. Zie kaartbijlage 3.2.1a;

b- enkele percelen Oude Vaart Groot Eiland 12,17 ha, waar de begrenzing agrarisch gebied van ecologische betekenis wordt gewijzigd in nieuwe natuur. Hiermee wordt het mogelijk om deze percelen, **na beëindiging van de lopende subsidie agrarisch natuurbeheer**, om te vormen van landbouw tot natuur als uitbreiding en versterking van het bestaande natuurgebied Groot Eiland. Zie kaartbijlage 3.2.1b;

c- enkele percelen aan het Weidevogelgebied Sint Laurens (Poppenroede) 8,64 ha bij Middelburg. Hiermee wordt het mogelijk om deze percelen om te vormen van landbouw naar natuur als uitbreiding en versterking van het bestaande weidevogelgebied. Zie kaartbijlage 3.2.1c;

d- een perceel aan de Schenge 2,37 ha. Hiermee wordt het mogelijk om dit perceel om te vormen van landbouw tot natuur als uitbreiding en versterking van het bestaande natuurgebied de Schenge. Zie kaartbijlage 3.2.1d;

e- een perceel in de Clingepolder 0,56 ha. Hiermee wordt het mogelijk om dit perceel om te vormen van landbouw naar natuur als uitbreiding en versterking van het bestaande natuurgebied Clingepolder. Zie kaartbijlage 3.2.1e;

f- een perceel bij Driewegen 1,96 ha. Hiermee wordt het mogelijk om dit perceel om te vormen van landbouw tot natuur als uitbreiding en versterking van de aangrenzende kreek. Zie kaartbijlage 3.2.1f.

De totale uitbreiding nieuwe natuur op kaart in deze planwijziging bedraagt 29,03 ha.

2.2.2 Schrappen nieuwe natuur

Ook worden enkele percelen nieuwe natuur geschrapt wegens voltooiing van de omvorming van landbouw naar natuur. Het betreft:

a- een perceel aan het Pereboomsgat 0,33 ha. Zie kaartbijlage 3.2.2a;

b- percelen van het Zeeuwse Landschap in weidevogelgebied Veere 24,71 ha, Baarzandse kreek 1,94 ha, wallen Sluis 1,12 ha en bossen Sint Jansteen 2,36 ha. Zie kaartbijlage 3.2.2b, en

c- percelen van Natuurmonumenten in het Ganzenreservaat 8,95 ha en inlagen Hoedekenskerke 6,32. Zie kaartbijlage 3.2.2c.

De percelen worden vervolgens begrensd als bestaande natuur met het oog op het in te voeren natuurbeheer. Zie ook paragraaf 2.1.2.

In totaal wordt 45,37 ha nieuwe natuur geschrapt.

Netto neemt de oppervlakte begrensde (te ontwikkelen) nieuwe natuur af met 16,34 ha.

De gewijzigde begrenzing nieuwe natuur kan in detail bekeken worden via de Atlas van Zeeland (kaart ontwerp Natuurbeheerplan 2022).

De kaarten 8.1 a t/m g van het Natuurbeheerplan Zeeland 2016 en de bijlage 11 van de Omgevingsverordening Zeeland 2018 worden op deze punten gewijzigd.

2.3 Wijzigingen agrarisch gebied van ecologische betekenis

Naar aanleiding van beleidsontwikkelingen op provinciaal niveau dient ook de begrenzing agrarisch gebied van ecologische betekenis op enkele onderdelen gewijzigd te worden.

2.3.1 begrenzen agrarisch gebied van ecologische betekenis

Er wordt in deze planwijziging geen agrarisch gebied van ecologische betekenis begrensd.

2.3.2 schrappen agrarisch gebied van ecologische betekenis

Er worden op verzoek van de eigenaar wel enkele percelen agrarisch gebied van ecologische betekenis geschrapd. Dit betreft enkele percelen aan de Oude Vaart bij Hulst 12,17 ha, waar omvorming naar natuur wordt voorbereid en waarvoor de status moet worden gewijzigd in nieuwe natuur. **Omvorming kan plaatsvinden nadat de huidige subsidie agrarisch natuurbeheer is beëindigd. De begrenzing agrarisch leefgebied droge dooradering blijft daartoe in stand gedurende de looptijd van de subsidie.** Zie ook par. 2.2.1b en 2.7.3. De geschrapte percelen zijn weergegeven in kaartbijlagen 3.3.2

In totaal wordt 12,17 ha geschrapd.

De totale oppervlakte te schrappen agrarisch gebied van ecologische betekenis bedraagt 12,17 ha.

De gewijzigde begrenzing agrarisch gebied van ecologische betekenis kan in detail bekeken worden via de Atlas van Zeeland (kaart ontwerp natuurbeheerplan 2022).

De kaarten 8.1 a t/m g van het Natuurbeheerplan Zeeland 2016 en de bijlage 10 van de Omgevingsverordening Zeeland 2018 worden op deze punten gewijzigd.

2.4 Wijzigingen overige gebiedscategorieën

2.4.1 Gebiedsgerichte project p.m.
De begrenzing wordt niet gewijzigd.

2.4.2 Natuurcompensatie p.m.
De begrenzing wordt niet gewijzigd.

2.4.3 Bestaande natuur deltawater
Enkele (delen van) percelen van Natuurmonumenten aan de oever bij Neeltje Jans 4,99 ha en op schorren in de Oosterschelde 7,89 ha en in de Westerschelde 0,53 ha worden toegevoegd aan de begrenzing Bestaande natuur deltawater. Het betreft (delen van) percelen met aanwezige natuurwaarde die nog ontbraken op de kaarten van het Natuurbeheerplan en waarmee de plankaarten verder worden geactualiseerd. De begrensde gebieden zijn weergegeven in bijlage 3.4.3.

2.5 Wijziging beheertypen

Op basis van nieuwe informatie van natuurbeheerders en op grond van wijzigingen in basisregistraties worden enkele wijzigingen doorgevoerd in de aanduiding van natuurbeheertypen en landschapsbeheertypen voor enkele bestaande natuurgebieden. De informatie is onder andere afkomstig uit recente monitoringsrapportages en kwaliteitsbeoordelingen die de afgelopen jaren in de natuurgebieden hebben plaatsgevonden en van recente topografische kaarten en luchtfoto's. De beheertypen op kaart worden daarbij in overeenstemming gebracht met de werkelijke situatie. Het betreft de volgende gebieden:

- a- enkele percelen in de omgeving van Groede, zie bijlage 3.5a;
- b- een perceel aan het Pereboomsgat, zie bijlage 3.5b;
- c- enkele percelen van Natuurmonumenten met name in de Zak van Zuid-Beveland, zie bijlage 3.5c;
- d- een perceel van Staatsbosbeheer aan het Veerse Meer, zie bijlage 3.5d; en

e- enkele percelen van het Zeeuwse Landschap, zie bijlage 3.5e.

De kaart 8.2 van het Natuurbeheerplan Zeeland 2016 wordt op deze punten gewijzigd.

De gewijzigde beheertypen kunnen in detail bekeken worden via de Atlas van Zeeland (kaart ontwerp Natuurbeheerplan 2022).

2.6 Wijziging ambitietypen

De kaart met de natuurbeheertypen ambitie (kaartbijlage 8.3 van het Natuurbeheerplan Zeeland 2016), kortweg de 'ambitiekaart', toont de gewenste natuurbeheertypen van de bestaande en nieuwe natuurgebieden van het Natuurnetwerk Zeeland op de langere termijn.

Voor de gebieden van de categorie nieuwe natuur is het ambitietype het streefbeeld waarop de omvorming van landbouw naar natuur is gericht. Het ambitietype is daarbij ook het toetsingskader voor de omvorming en inrichting van nieuwe natuur. Op grond van de SKNL kan hier subsidie voor functieverandering en investering nieuwe natuur worden verstrekt. Zie in dit kader ook de planwijziging 2019 (GS 24 september 2019, nr 19424442). Voor nieuw begrensde gebieden moet een ambitietype worden toegewezen. Het ambitietype van een gebied is geënt op de ecologische mogelijkheden (abiotische condities en ecologische samenhang) van het betreffende gebied.

Voor de gebieden van de categorie bestaande natuur zijn de ambitietypen het streefbeeld waarop het beheer voor de toekomst is gericht. In bestaande natuurgebieden is het ambitietype in het algemeen gelijk aan het natuurbeheertype. Het ambitietype wijkt alleen af van het beheertype als de kwaliteit achterblijft bij het streefbeeld. In dergelijke gevallen is er sprake van een kwaliteitsopgave en kan er behoefte zijn aan een kwaliteitsimpuls. Het ambitietype is daarbij het toetsingskader voor de kwaliteitsverbetering in bestaande natuur. Op grond van de SKNL kan subsidie voor deze kwaliteitsimpulsen worden verstrekt. Zie in dit kader ook de planwijziging 2019 (GS 24 september 2019, nr 19424442). Ook voor nieuw begrensde bestaande natuurgebieden moet een ambitietype worden toegewezen en ook daarbij geldt dat het ambitietype geënt is op de ecologische mogelijkheden (abiotische condities en ecologische samenhang) van het betreffende gebied.

De kaart met de ambitietypen is in de planwijziging 2019 nog integraal herzien. Naar aanleiding van nieuw ontvangen informatie van eigenaren en beheerders op basis van inventarisaties, kwaliteitsbeoordelingen en plannen zijn verdere wijzigingen in de ambitiekaart noodzakelijk. De wijzigingen hebben betrekking op de volgende gebieden:

- a- een perceel Pereboomsgat wegens begrenzing bestaande natuur; zie bijlage 3.6a
- b- enkele percelen van het Zeeuws Landschap wegens begrenzing bestaande natuur; zie bijlage 3.6b
- c- enkele percelen van Natuurmonumenten wegens begrenzing bestaande natuur; zie bijlage 3.6c
- d- een perceel op Landgoed Moermond in verband met herstel van de begrenzing nieuwe natuur. Het ambitietype wordt gewijzigd van N12.02 Kruiden- en faunarijk grasland naar N14.03 Haagbeuken-essenbos. Daarmee kan het bestaande bosgebied van Landgoed Moermond worden versterkt en wordt voldaan aan het nieuwe klimaatbeleid resp. de Nationale bosvisie. zie bijlage 3.6d;
- e- enkele percelen Oude Vaart Groot Eiland in verband met nieuwe begrenzing nieuwe natuur, zie bijlag 3.6e;

- f- een perceel van het Zeeuws Landschap Poppenroede in verband met nieuwe begrenzing nieuwe natuur. Zie bijlage 3.6f
- g- een perceel aan de Schenge in verband met nieuwe begrenzing nieuwe natuur. Zie bijlage 3.6g;
- h- een perceel in de Clingepolder in verband met nieuwe begrenzing nieuwe natuur. Zie bijlage 3.6h;
- i- een perceel bij Driewegen in verband met nieuwe begrenzing nieuwe natuur. Zie bijlage 3.6i;
- j- enkele percelen bij Groede naar aanleiding van nieuwe informatie. Zie bijlage 3.6j;
- k- een perceel van Staatsbosbeheer op grond van nieuwe informatie. Zie bijlage 3.6k, en
- l- enkele percelen op de buitenplaats Molenwijk op verzoek van de eigenaar op grond van nieuwe informatie. Zie bijlage 3.6l.

De kaart 8.3 van het Natuurbeheerplan Zeeland 2016 wordt op deze punten gewijzigd.

De gewijzigde beheertypen kunnen in detail bekeken worden via de Atlas van Zeeland (kaart ontwerp natuurbeheerplan 2022).

2.7 Wijziging agrarische leefgebieden

Op basis van informatie van Poldernatuur Zeeland wordt de begrenzing van de agrarische leefgebieden op enkele punten gewijzigd.

2.7.1 Leefgebied Open akker

De begrenzing van het leefgebied Open akker wordt met enkele percelen vergroot. Het betreft akkerbouwpercelen die, op grond van vogelinventarisaties, van belang zijn voor akkervogels van internationale betekenis zoals de veldleeuwerik en de gele kwikstaart. Het betreft enkele percelen bij Brouwershaven en een perceel in de Joanna Mariapolder op Tholen. Zie kaartbijlage 3.7a.

De gewijzigde begrenzing is in detail te bekijken op de kaart 'Ontwerp Leefgebieden 2022' van de Atlas van Zeeland.

De kaart 8.5.1 van het Natuurbeheerplan Zeeland 2016 wordt op dit punt gewijzigd.

2.7.2 Leefgebied Open grasland

De begrenzing van het leefgebied Open grasland wordt niet gewijzigd.

2.7.3 Leefgebied Droge dooradering

De begrenzing van het leefgebied Droge dooradering wordt met enkele percelen vergroot. Het betreft (delen van) landbouwpercelen die op grond van vogelinventarisaties, van belang zijn voor de diversiteit van dier- en plantensoorten van het polderlandschap en waarvoor agrarisch natuurbeheer vereist is. Zie kaartbijlage 3.7c.

Ook wordt de begrenzing Droge dooradering vergroot met enkele dijkpercelen die nader worden aangeduid als agrarisch beheergebied binnendijken. Alle binnendijken behoren tot de bestaande natuur volgens de bijlage 9 van de Omgevingsverordening Zeeland. Binnendijken waarvoor natuurbeheermaatregelen noodzakelijk zijn nader aangeduid als bestaande natuur binnendijken. Binnendijken waarvoor agrarische natuurbeheermaatregelen noodzakelijk zijn worden nader aangeduid als agrarisch beheergebied binnendijken. Op verzoek van Poldernatuur Zeeland worden enkele binnendijken nader aangeduid als

agrarisch beheergebied binnendijken. Dit maakt het mogelijk om agrarisch beheer via de SNL op deze dijken te kunnen uitvoeren. Zie bijlage 3.7c.

Deze gebieden worden toegevoegd aan het leefgebied Droge dooradering. Zie ook paragraaf 2.7.3.

Het agrarisch leefgebied droge dooradering op de percelen agrarisch gebied van ecologische betekenis in de Oude vaart, die worden omgezet naar Nieuwe natuur (zie par. 2.2.1b), blijft in stand gedurende de looptijd van de huidige subsidie ANLb. Dat is noodzakelijk voor een vloeiende overgang van het lopende agrarische natuurbeheer naar de omvorming tot natuur en vervolgens naar het nieuwe natuurbeheer via de SVNL.

De gewijzigde begrenzing is in detail te bekijken op de kaart 'Ontwerp Leefgebieden 2022' van de Atlas van Zeeland.

De kaart 8.5.3 van het Natuurbeheerplan Zeeland 2016 wordt op dit punt gewijzigd.

2.7.4 Leefgebied natte dooradering

De begrenzing van het leefgebied natte dooradering wordt niet gewijzigd.

2.8 Doorwerking planwijziging naar Omgevingsverordening

2.8.1 Algemeen

De planologische begrenzing van het Natuurnetwerk Zeeland is vastgelegd in de Omgevingsverordening Zeeland 2018. Het Natuurnetwerk Zeeland maakt deel uit van het Nationaal Natuur Netwerk Nederland en bevat alleen de natuurgebieden die onder de werking van de Omgevingsverordening Zeeland vallen. Het groot open water (deltawateren) valt daarbuiten. Daarvoor geldt het rijksplanologisch kader van de SVIR en Barro. Zie hiervoor ook de Planwijziging 2019 (GS 24 september 2019, nr 19424442). In het Natuurbeheerplan Zeeland worden de deltaxwateren apart aangeduid als Bestaande natuur deltaxwater.

De bestaande natuurgebieden, de nieuwe natuurgebieden en de agrarische gebieden van ecologische betekenis, die tot het Natuurnetwerk Zeeland behoren, zijn in de Omgevingsverordening Zeeland 2018 begrensd op de kaartbijlagen 9, 10 en 11. Voor deze gebieden geldt een planologische bescherming. Artikel 2.26 van deze verordening geeft GS de bevoegdheid deze begrenzing te wijzigen. Gedeputeerde Staten kunnen de begrenzing en wezenlijke kenmerken en waarden van de bestaande natuurgebieden en agrarische gebieden van ecologische betekenis wijzigen ten behoeve van verbetering van de ecologische en planologische samenhang van het Natuurnetwerk Zeeland of ten behoeve van de inpassing van kleinschalige ontwikkelingen voor zover dit kortgezegd leidt tot een verbetering van de wezenlijke kenmerken en waarden van het Natuurnetwerk Zeeland en voor zover de oppervlakte van het natuurnetwerk ten minste gelijk blijft. In de planwijziging 2019 van het Natuurbeheerplan (GS 24 september 2019, nr 19424442) staat de planologische doorwerking nader beschreven.

Het Natuurbeheerplan Zeeland wordt jaarlijks gewijzigd. Wijzigingen in de begrenzing bestaande natuur, nieuwe natuur en agrarisch gebied van ecologische betekenis werken direct door naar de Omgevingsverordening Zeeland. De formele doorwerking komt tot stand door de gelijktijdige wijziging van bijlagen 9, 10 en 11 van de omgevingsverordening. Beide besluiten worden gelijktijdig genomen en op de daartoe voorgeschreven wijze bekend gemaakt. Deze werkwijze geldt ook voor de planwijziging in 2021

Naar verwachting zal eind 2021 een nieuwe Omgevingsverordening Zeeland worden vastgesteld door Provinciale Staten. Daarin zal de 7^e wijziging van de Omgevingsverordening Zeeland 2018 overgenomen worden. Het ontwerp van de nieuwe omgevingsverordening wordt naar verwachting vastgesteld in juli 2021, dus na de vaststelling van de onderhavige planwijziging op 29 juni 2021.

De bijlage 15 Verdrogingsgevoelige natuurgebieden van de Omgevingsverordening Zeeland 2018 is gebaseerd op de beheertypenkaart van het Natuurbeheerplan Zeeland. Tot nog toe ontbrak een afzonderlijke kaart met de verdrogingsgevoelige beheertypen in het Natuurbeheerplan. Opname is gewenst opdat deze kaart een belangrijke rol kan spelen bij de uitvoering van het natuurbeleid. De kaart kan als referentie dienen voor het bewaken van de hydrologische randvoorwaarden voor de natuurgebieden en voor het nemen van eventuele hydrologische maatregelen. Voorts is, met het oog op de Omgevingsverordening, jaarlijkse actualisering en gedetailleerde raadpleging (digitale kaartweergave op Atlas van Zeeland) van belang. De kaart Verdrogingsgevoelige natuurbeheertypen wordt in deze planwijziging toegevoegd. Zie kaartbijlage 3.8.

GS heeft niet de bevoegdheid om de bijlage 15 van de huidige Omgevingsverordening te wijzigen door middel van een wijziging van het Natuurbeheerplan Zeeland. Om die reden kan bijlage 15 niet worden gewijzigd in de 7^e Wijziging Omgevingsverordening die hoort bij deze planwijziging. Het is de bedoeling dat deze bevoegdheid ontstaat bij de invoering van de nieuwe Omgevingsverordening. Bij de vaststelling van de Planwijziging 2021 van het Natuurbeheerplan Zeeland 2016 zal PS worden verzocht de kaart Verdrogingsgevoelige natuurbeheertypen mee te nemen bij de vaststelling van de nieuwe Omgevingsverordening.

2.8.2 Verdrogingsgevoelige natuurbeheertypen

Een natuurbeheertype is verdrogingsgevoelig wanneer de kwalificerende planten en dieren van dat beheertype afhankelijk zijn van en aangepast zijn aan ondiep grondwater en oppervlaktewater. De hydrologie en kwalificerende planten- en diersoorten van de beheertypen staan beschreven in de Index natuur en landschap. Deze is te raadplegen op: [Index natuur en landschap https://www.bij12.nl/onderwerpen/natuur-en-landschap/index-natuur-en-landschap/](https://www.bij12.nl/onderwerpen/natuur-en-landschap/index-natuur-en-landschap/)

De volgende natuurbeheertypen en landschapsbeheertypen van de index Natuur en landschap die voorkomen in Zeeland zijn verdrogingsgevoelig:

- N01.02 - Duin- en kwelderlandschap
- N01.03 - Rivier- en moeraslandschap
- N04.02 - Zoete plas
- N05.04 – Dynamisch moeras
- N06.01 - Veenmosrietland en moerasheide
- N06.05 - Zwakgebufferd ven
- N08.03 - Vochtige duinvallei
- N10.01 – Nat schraalland
- N10.02 - Vochtig hooiland
- N12.04 - Zilt- en overstromingsgrasland
- N13.01 - Vochtig weidevogelgrasland
- N14.01 - Rivier- en beekbegeleidend bos
- N17.03 - Park-en stinzenbos
- N17.04 - Eendenkooi
- N17.06 - Vochtig- en hellinghakhout
- L01.01- Poel

Voor het landschapsbeheertype L01.01 Poel zijn in de Index natuur en landschap geen kwalificerende planten- en diersoorten bepaald. Voor dit beheertype dient minimaal rekening

te worden gehouden met de bij de Wet Natuurbescherming beschermde planten- en diersoorten van lijst 1 van de Habitatrichtlijn die kunnen voorkomen in poelen in Zeeland, te weten Boomkikker en Kamsalamander. De poelen waarin deze soorten daadwerkelijk voorkomen worden bepaald op grond van de monitoringregistraties van de laatste 6 jaar in de Nationale Databank Flora en Fauna (NDFF). Deze periode komt overeen met de gangbare monitoringcyclus in het natuurbeheer.

De verdrogingsgevoelige natuurbeheertypen zijn op kaart weergegeven in bijlage 3.8

2.9 Beleidsregels SNL

2.9.1 Algemeen

Het Natuurbeheerplan Zeeland is het formele beleidskader voor de subsidieverlening via het SNL. De algemene werkwijze is beschreven in hoofdstuk 3 (Subsidiestelsel) en hoofdstuk 5 (Subsidieverlening) van het Natuurbeheerplan Zeeland 2016.

In de planwijzigingen in 2016, 2017, 2018 en 2019 zijn eerder al enkele nadere beleidsregels met betrekking tot de subsidieverlening SNL gewijzigd dan wel toegevoegd.

Planwijziging natuurgebieden 2016 (GS 20 september 2016, nr 16013475): beleidsregels collectief particulier natuurbeheer, begrenzing vaargebieden, openstelling natuurgebieden, subsidiekaart SVNL, koppeltabel par. 4.5;

Planwijziging natuurgebieden 2017 (GS 19 september 2017, nr 17019352): beleidsregels openstelling natuurgebieden, subsidie SVNL voor gebiedscategorieën;

Planwijziging 2018 (GS 25 september 2018, nr 18922719): beleidsregels categorie water, koppeltabel par. 4.3-4.5,

Planwijziging 2019 (GS 24 september 2019, nr 19424442): toetsing aan beheertypen, ambitietypen en leefgebieden, en

Planwijziging 2020 (GS van 22 september 2020, nr 20027714): beleidsregels toezichtsbijdrage SVNL.

Ten behoeve van de subsidieverlening op grond van de Subsidieverordening Natuur en Landschapsbeheer (SVNL2016) en de Subsidieregeling Kwaliteitsimpuls Natuur en landschap in 2022 zijn enkele nadere beleidsregels in het Natuurbeheerplan noodzakelijk. Dit vloeit voort uit de wijzigingen die in 2021 in deze regelingen worden doorgevoerd en die van toepassing worden op de subsidies SVNL en SKNL met ingang van 2022. De gewijzigde (model)regelingen zijn ter goedkeuring voorgelegd aan de Europese commissie. De wijzigingen in de SVNL2016 zijn in oktober 2020 goedgekeurd door de EC. De notificatieprocedure voor de SKNL loopt nog. Dat betekent dat de Commissie nog vragen kan stellen die tot wijzigingen in de regeling kunnen leiden. Aangezien de beide modelregelingen landelijk ook nog gereed moeten worden gemaakt voor vaststelling door de provincies kunnen de beleidsregels nu nog niet concreet worden gemaakt.

Daarom wordt in deze planwijziging volstaan met een algemene beschrijving van de voorgenomen wijzigingen. Het is de bedoeling dat GS apart over de beleidsregels besluiten bij de vaststelling van de beide regelingswijzigingen in september 2021.

Onderstaande wijzigingen zijn ontleend aan de concept-regelingen die ter goedkeuring bij de Europese commissie zijn ingediend en zijn nog niet definitief.

2.9.2 Verwachte wijzigingen SVNL2016

In de Subsidieverordening natuur- en landschapsbeheer 2016 worden landelijk in 2021 wijzigingen voorbereid die van toepassing worden op de subsidies SNL met ingang van 2022. Enkele wijzigingen hebben concrete subsidiegevolgen. Dat betreft onder meer de mogelijkheid voor Gedeputeerde Staten om nadere regels te stellen bij het toepassen van de

Toezichtsbijdrage. De regels zijn bedoeld om een goed afstemming van het toezicht in de regio's te kunnen verkrijgen.

2.9.3 Verwachte wijzigingen SKNL

In de Subsidieregeling Kwaliteitsimpuls natuur en landschap worden eveneens landelijk in 2021 enkele wijzigingen voorbereid die van toepassing worden op de subsidies SKNL met ingang van 2022. Een aantal wijzigingen heeft concrete subsidiegevolgen. Zo wordt onder andere bepaald dat de subsidie functieverandering ten hoogste het verschil bedraagt tussen de marktwaarde van de landbouwgrond voor de functieverandering en de marktwaarde van de natuurgrond na functieverandering. De beide waardes worden bepaald op basis van een taxatie die in opdracht van de provincie wordt uitgevoerd door een onafhankelijke taxateur. Het vaste percentage waardevermindering van 85% komt daarmee te vervallen.

2.10 Technische kaartcorrecties

De kaarten van het Natuurbeheerplan moeten jaarlijks worden jaarlijks geactualiseerd op wijzigingen in de basisregistraties zoals topografische kaarten en kadastrale kaarten. Het betreft hoofdzakelijk detail-aanpassingen (snippers kleiner dan 100m²) die hier niet afzonderlijk op kaart van de planwijziging worden weergegeven maar die wel zijn verwerkt in de kaarten op de Atlas van Zeeland: [Atlas van Zeeland](https://kaarten.zeeland.nl/map/natuur_landschap)
https://kaarten.zeeland.nl/map/natuur_landschap

3. Kaartbijlagen

3.1 Wijzigingen bestaande natuur BN

- 3.1.1 Wijzigingen bestaande natuur binnendijken 1-3
- 3.1.2 Begrenzen bestaande natuur
 - a- begrenzen bestaande natuur Pereboomsgat
 - b- begrenzen bestaande natuur Zeeuws Landschap 1-4
 - c- begrenzen bestaande natuur Natuurmonumenten 1-2
- 3.1.3 Schrappen bestaande natuur
 - a- schrappen bestaande natuur Groede
 - b- schrappen bestaande natuur Moermond
 - c- schrappen bestaande natuur Molenwijk
 - d- schrappen bestaande natuur Yerseke Moer

3.2 Wijzigingen nieuwe natuur NN

- 3.2.1 Begrenzen nieuwe natuur
 - a- begrenzen nieuwe natuur Moermond
 - b- begrenzen nieuwe natuur Oude vaart
 - c- begrenzen nieuwe natuur Poppenroede
 - d- begrenzen nieuwe natuur Schenge
 - e- begrenzen nieuwe natuur Clingepolder
 - f- begrenzen nieuwe natuur Driewegen
- 3.2.2 Schrappen nieuwe natuur
 - a- schrappen nieuwe natuur Pereboomsgat
 - b- schrappen nieuwe natuur Zeeuws Landschap 1-4
 - c- schrappen nieuwe natuur Natuurmonumenten

3.3 Wijzigingen agrarisch gebied van ecologische betekenis AG

- 3.3.1 Begrenzen agrarisch gebied van ecologische betekenis p.m.
- 3.3.2 Schrappen agrarisch gebied van ecologische betekenis Oude vaart

3.4 Wijzigingen overige gebiedscategorieën

- 3.4.1 Gebiedsgericht project: pm
- 3.4.2 Natuurcompensatie: pm
- 3.4.3 Bestaande natuur deltawater 1-3

3.5 Wijzigingen beheertypen BHT

- a- beheertypen Groede
- b- beheertypen Pereboomsgat
- c- beheertypen Natuurmonumenten
- d- beheertypen Staatsbosbeheer
- e- beheertypen Zeeuws Landschap 1-4

3.6 Wijzigingen ambitietypen AMB

- a- ambitietypen Pereboomsgat
- b- ambitietypen Zeeuws landschap 1-4
- c- ambitietypen Natuurmonumenten
- d- ambitietypen Moermond
- e- ambitietypen Oude vaart
- f- ambitietypen Poppenroede
- g- ambitietypen Schenge
- h- ambitietypen Clingepolder
- i- ambitietypen Driewegen
- j- ambitietypen Groede
- k- ambitietypen Staatsbosbeheer
- l- ambitietypen Molenwijk

3.7 Wijzigingen agrarische leefgebieden

- a- wijzigingen leefgebied open akker 1-2
- b- wijzigingen leefgebied open grasland: pm
- c- wijzigingen leefgebied droge dooradering 1-4
- d- wijzigingen leefgebied natte dooradering: pm

3.8 Verdrogingsgevoelige natuurbeheertypen

Bijlage 3.1 Wijzigingen bestaande natuur BN

3.1.1 Wijziging bestaande natuur binnendijken 1-3

1 West-Zeeuws Vlaanderen

Natuurbeheerplan Zeeland - Planwijziging 2021



 wijziging binnendijken

0 4 8 12 km

 Provincie
Zeeland

2 Oost-Zeeuws Vlaanderen

Natuurbeheerplan Zeeland - Planwijziging 2021



 wijziging binnendijken

0 4 8 12 km

 Provincie
Zeeland



 wijziging binnendijken

0 4 8 12 km



3.1.2 Begrenzen bestaande natuur

3.1.2a- begrenzen bestaande natuur Pereboomsgat

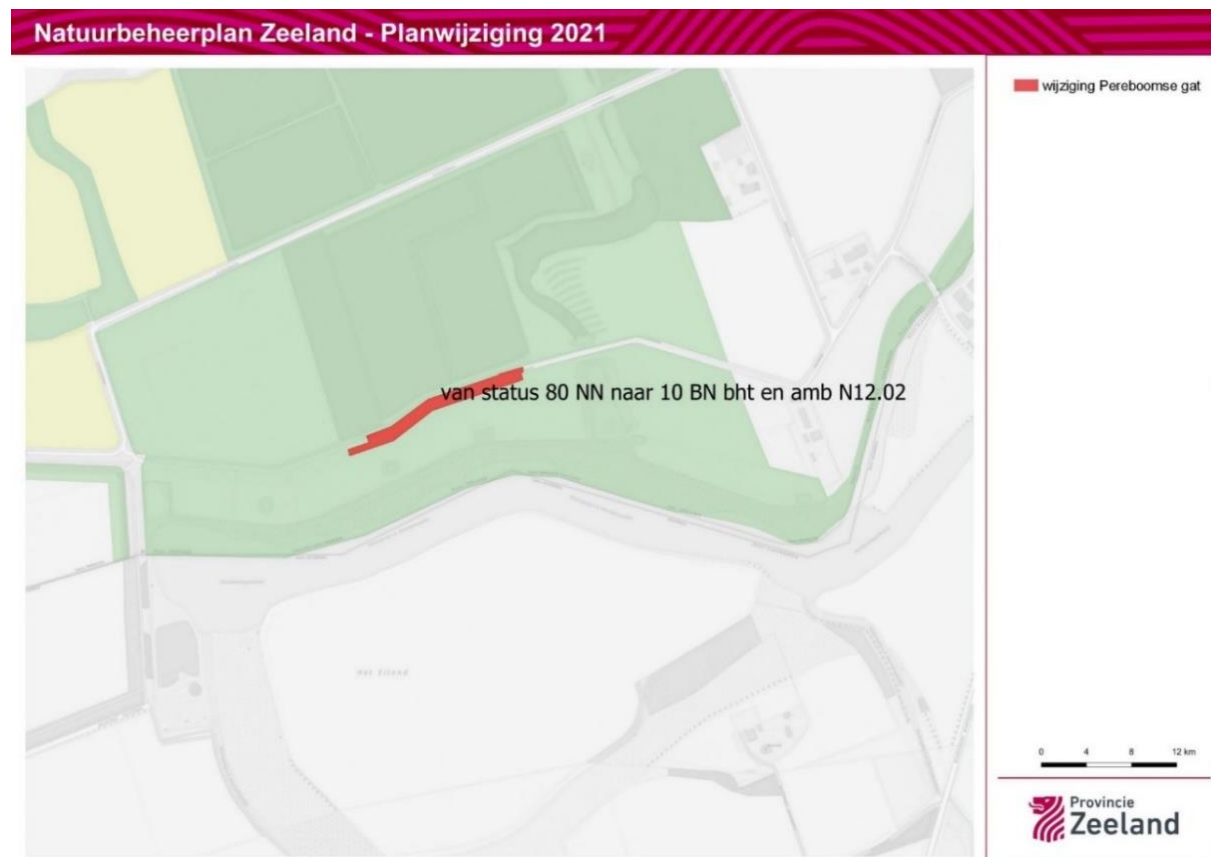

3.1.2b- begrenzen bestaande natuur Zeeuws Landschap 1-4

1- weidevogelgebieden Veere

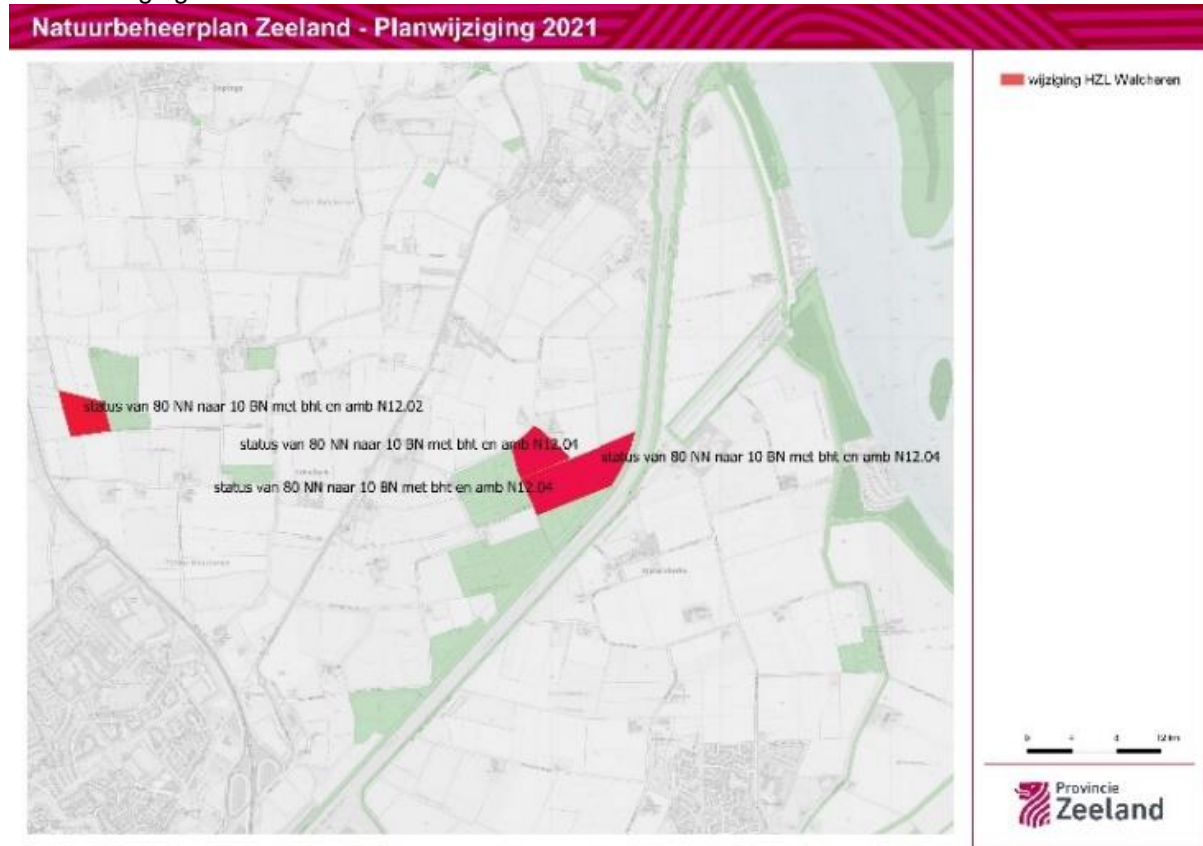

2- Baarzandse kreek



3- wallen Sluis

Natuurbeheerplan Zeeland - Planwijziging 2021

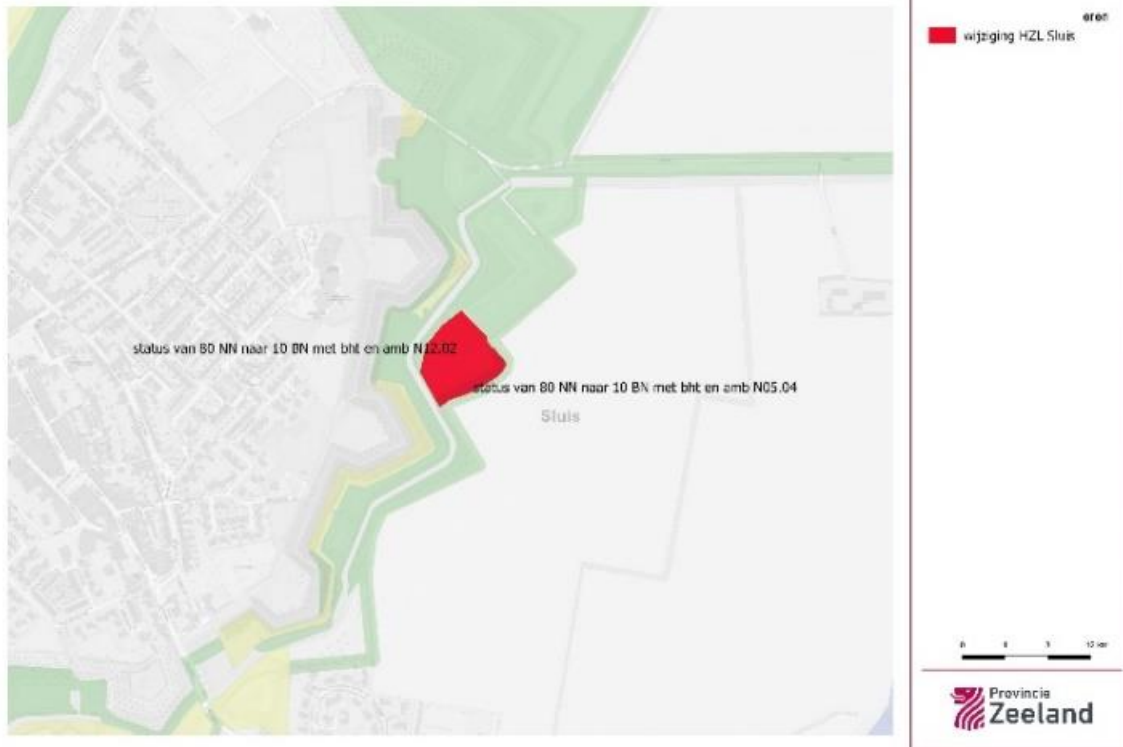

4- Bossen Sint Jansteen

Natuurbeheerplan Zeeland - Planwijziging 2021



3.1.2c- begrenzen bestaande natuur Natuurmonumenten 1-2

1- gerealiseerde nieuwe natuur

Natuurbeheerplan Zeeland - Planwijziging 2021



2- aanwezige bestaande natuur

Natuurbeheerplan Zeeland - Planwijziging 2021



3.1.3 Schrappen bestaande natuur

3.1.3 a- schrappen bestaande natuur Groede

Natuurbeheerplan Zeeland - Planwijziging 2021



3.1.3b- schrappen bestaande natuur Moermond

Natuurbeheerplan Zeeland - Planwijziging 2021



3.1.3c- schrappen bestaande natuur Molenwijk

Natuurbeheerplan Zeeland - Planwijziging 2021



perceel bp Molenwijk

0 4 8 12 km

Provincie
Zeeland

3.1.3d- schrappen bestaande natuur Yerseke Moer

Natuurbeheerplan Zeeland - Planwijziging 2021

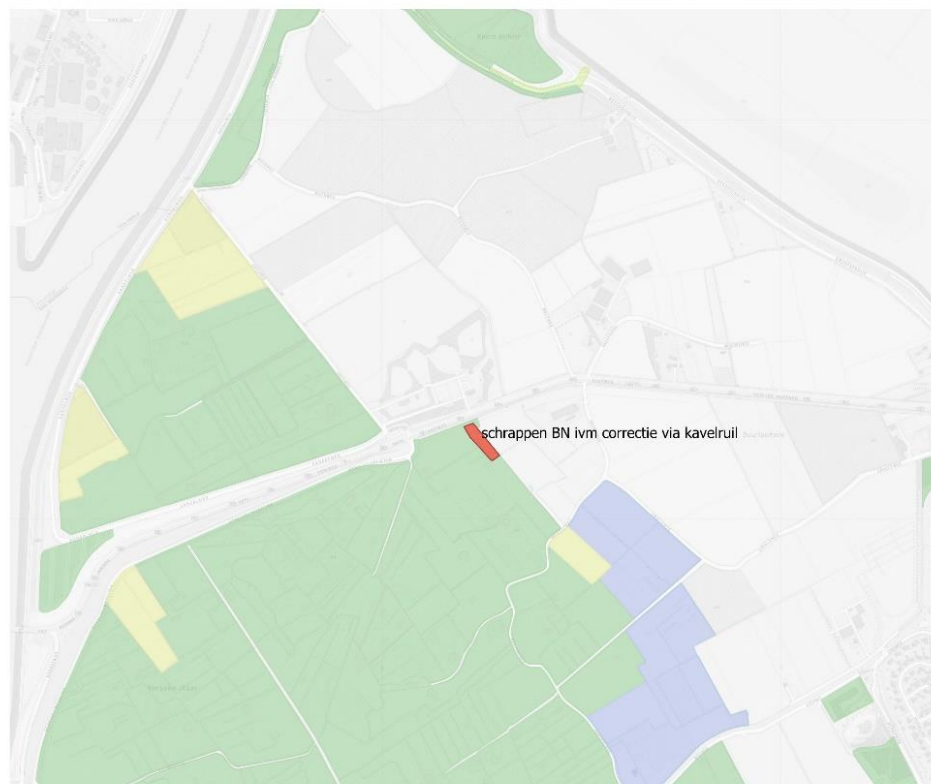

Yerseke Moer

0 4 8 12 km

Provincie
Zeeland

Bijlage 3.2 Wijzigingen nieuwe natuur NN

3.2.1 Begrenzen nieuwe natuur

3.2.1a- begrenzen nieuwe natuur Moermond

Natuurbeheerplan Zeeland - Planwijziging 2021



3.2.1b- begrenzen nieuwe natuur Oude vaart

Natuurbeheerplan Zeeland - Planwijziging 2021



3.2.1c- begrenzen nieuwe natuur Poppenroede

Natuurbeheerplan Zeeland - Planwijziging 2021



3.2.1d- begrenzen nieuwe natuur Schenge

Natuurbeheerplan Zeeland - Planwijziging 2021



3.2.1e- begrenzen nieuwe natuur Clingepolder

Natuurbeheerplan Zeeland - Planwijziging 2021



perceel Clingepolder

0 4 8 12 km



3.2.1f- begrenzen nieuwe natuur Driewegen

Natuurbeheerplan Zeeland - Planwijziging 2021



perceel Driewegen

0 4 8 12 km



3.2.2 Schrappen nieuwe natuur

3.2.2a- schrappen nieuwe natuur Pereboomsgat

Natuurbeheerplan Zeeland - Planwijziging 2021

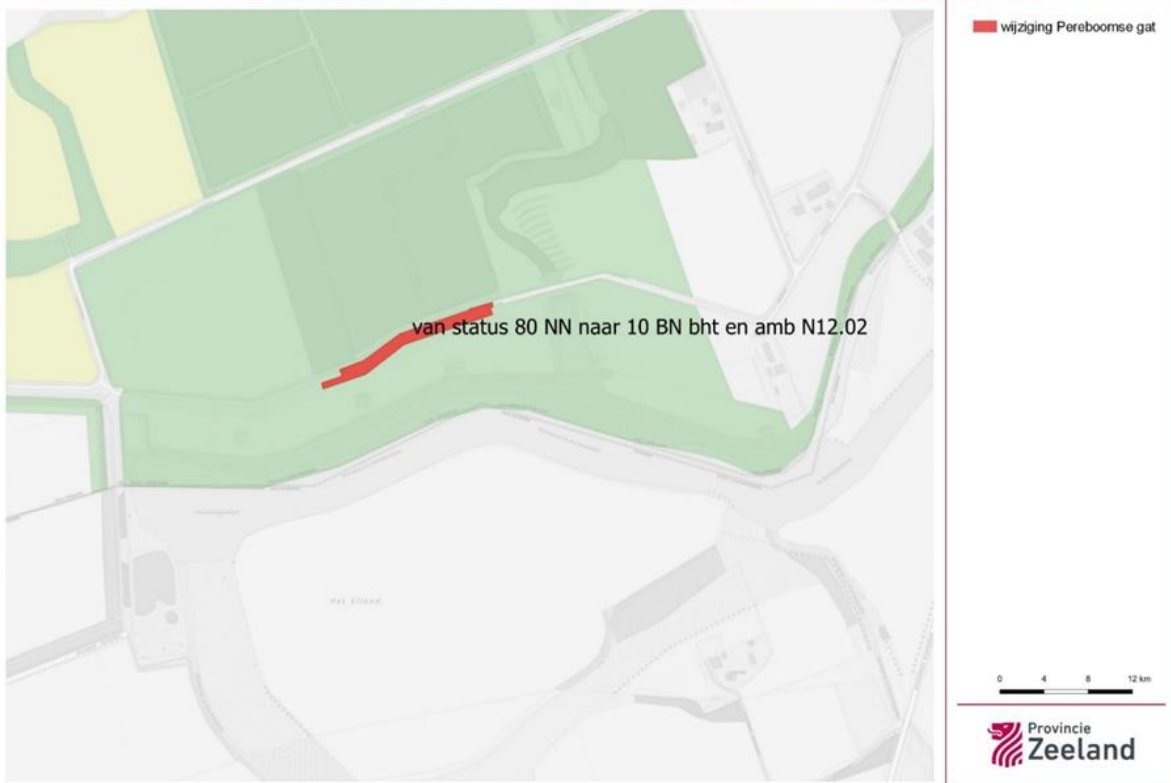

3.2.2b- schrappen nieuwe natuur Zeeuws Landschap 1-4

1- Weidevogelgebieden Veere

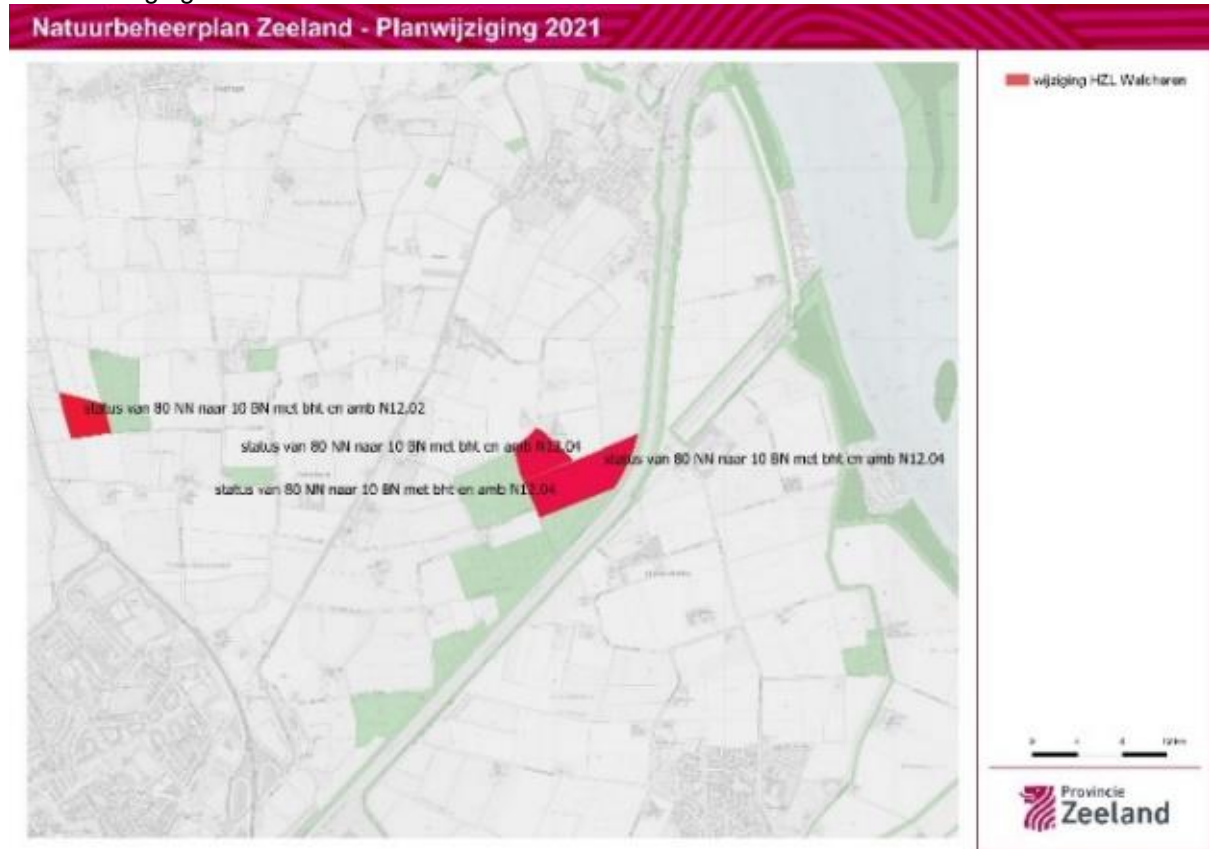

2- Baarzandse kreek

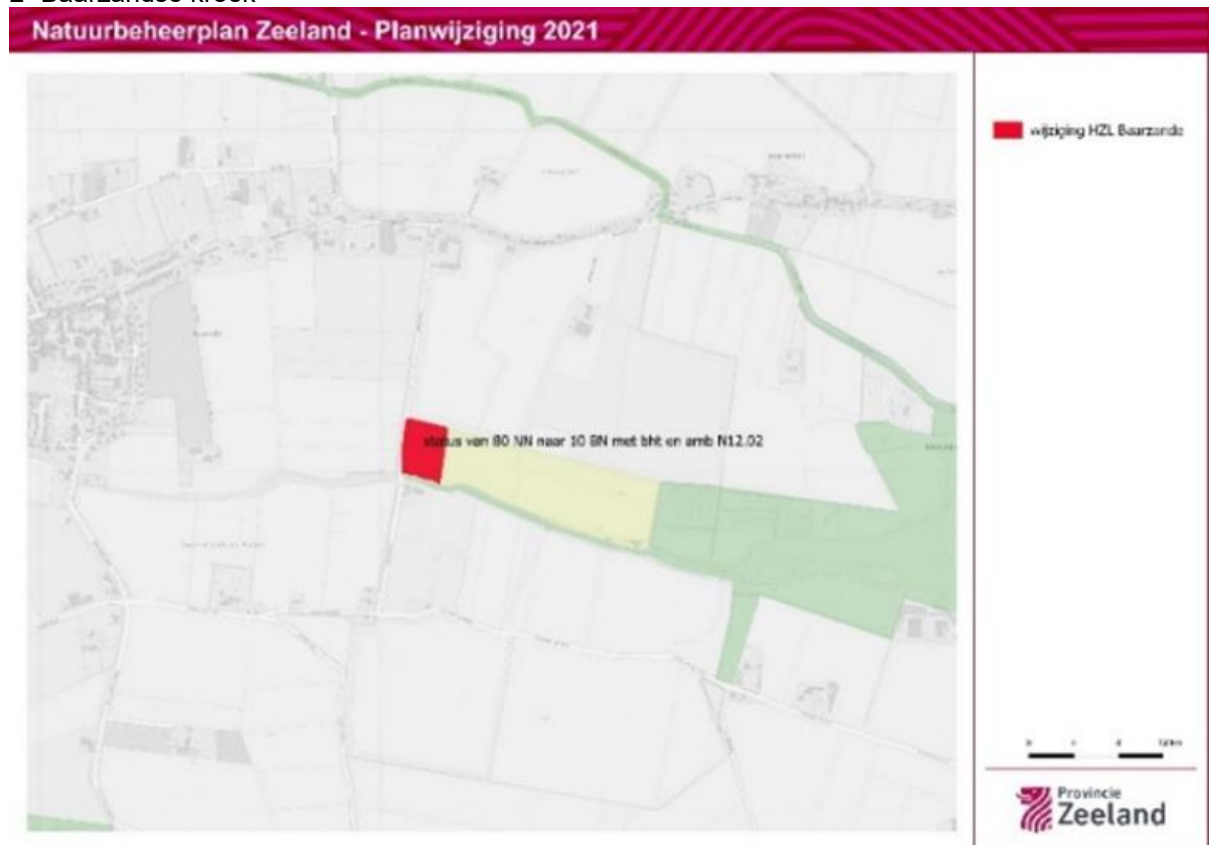

3- wallen Sluis

Natuurbeheerplan Zeeland - Planwijziging 2021

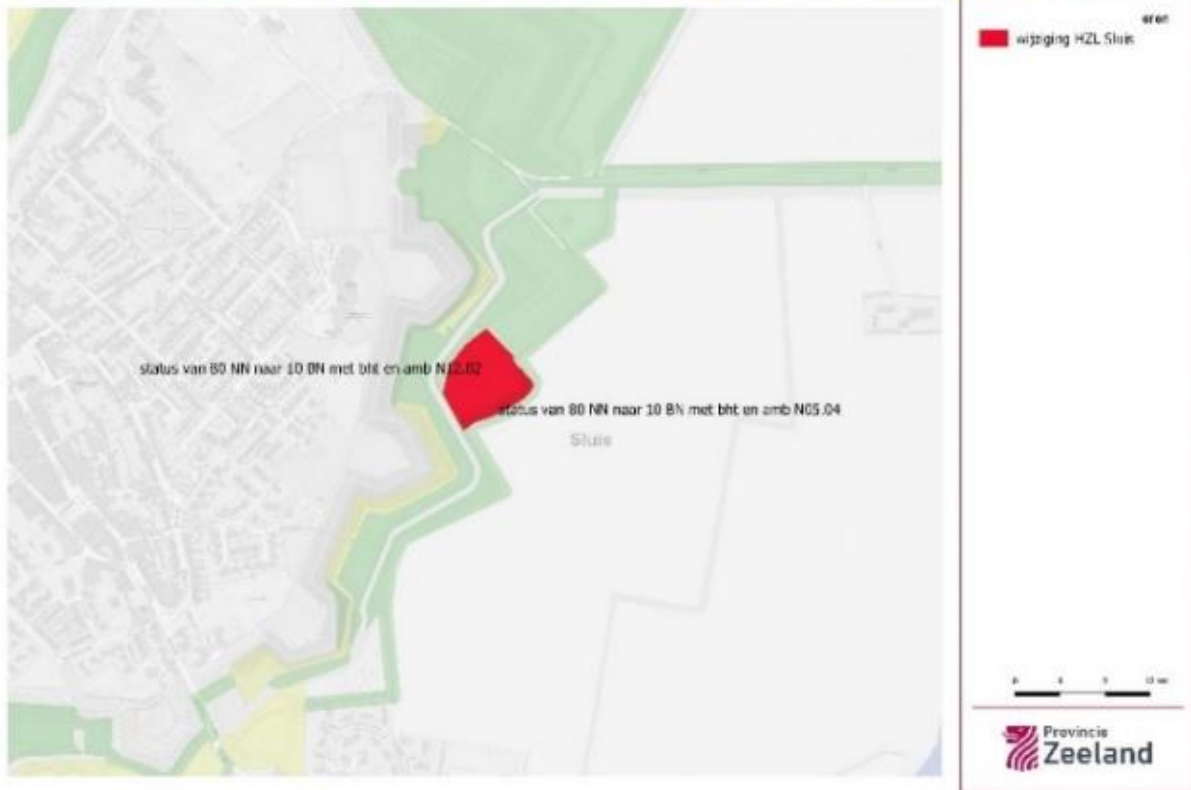

4- bossen Sint Jansteen

Natuurbeheerplan Zeeland - Planwijziging 2021



3.2.2c- schrappen nieuwe natuur Natuurmonumenten

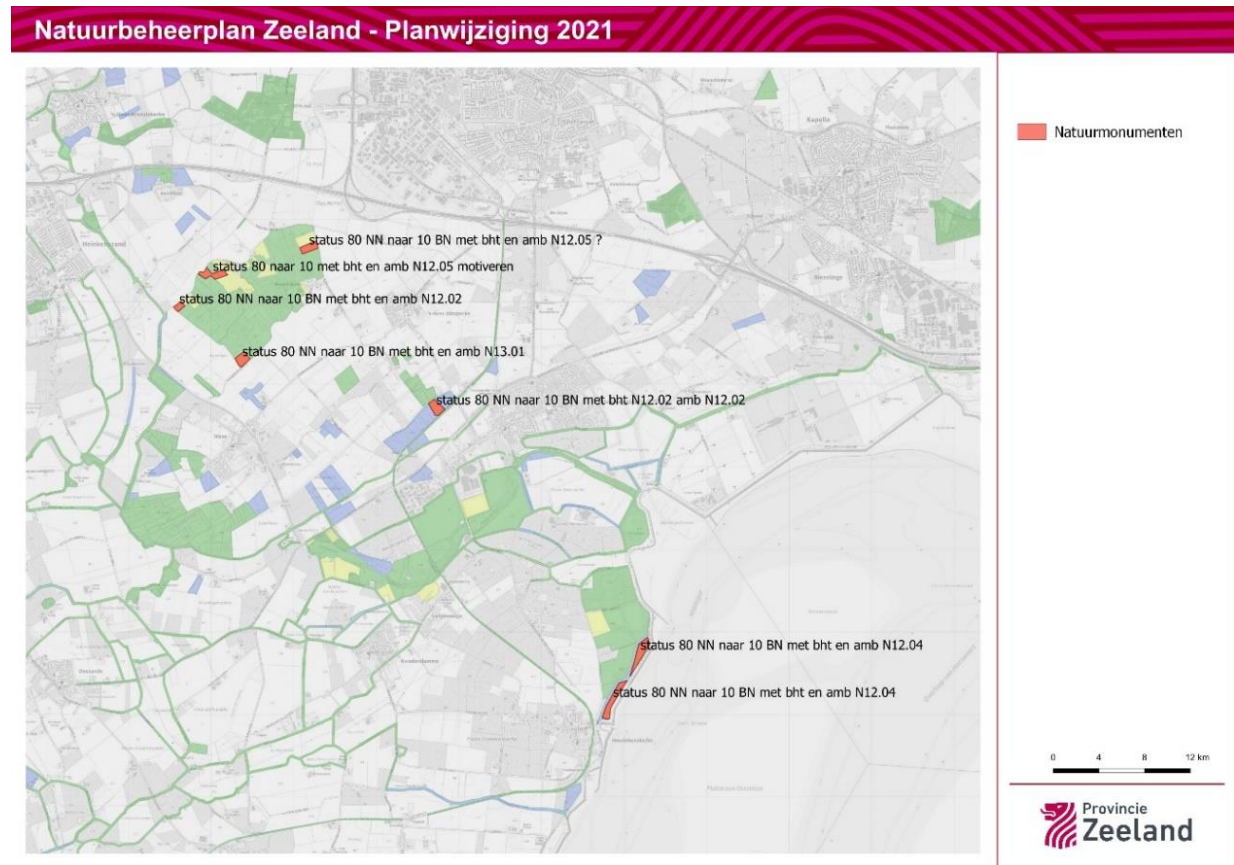

Bijlage 3.3 Wijzigingen agrarisch gebied van ecologische betekenis AG

3.3.1 begrenzen agrarisch gebied van ecologische betekenis p.m.

3.3.2 schrappen agrarisch gebied van ecologische betekenis Oude vaart

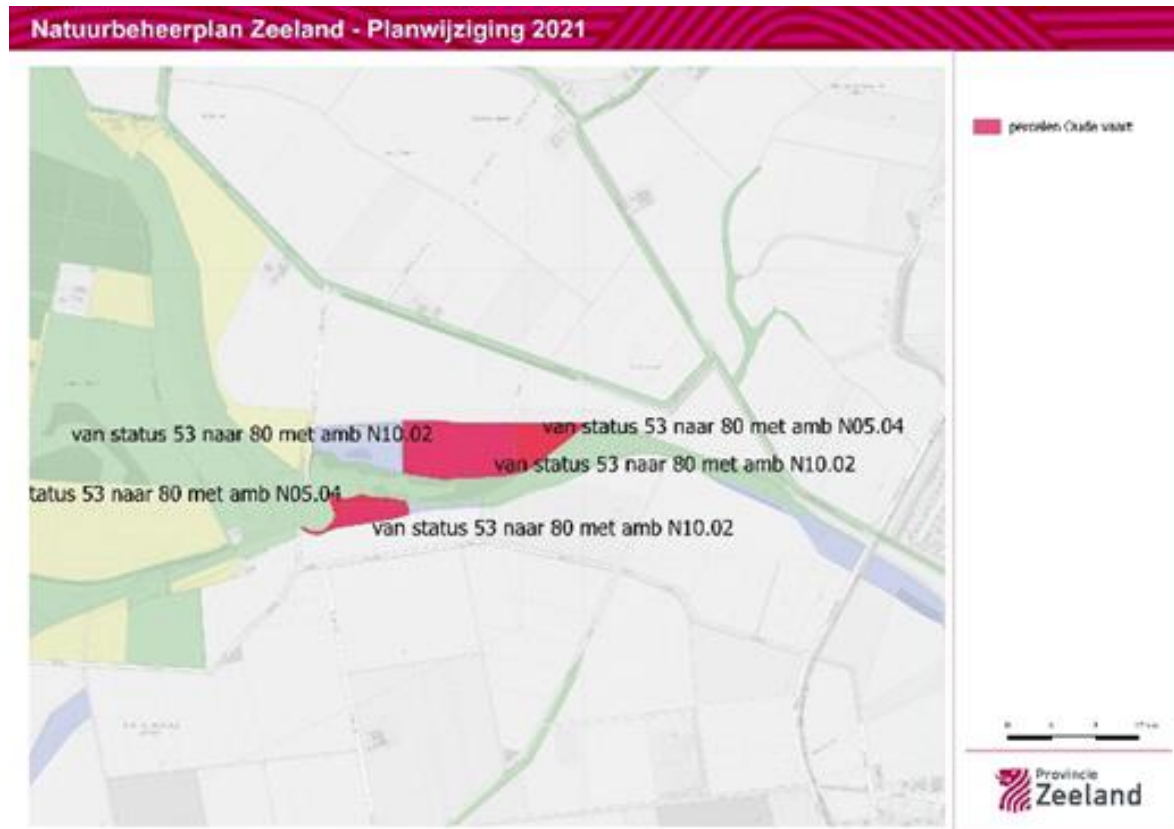

Bijlage 3.4 Wijzigingen overige gebiedscategorieën

3.4.1 Gebiedsgericht project p.m.

3.4.2 Compensatiegebied p.m.

3.4.3 Bestaande natuur deltawater 1-3

1- Neeltje Jans

Natuurbeheerplan Zeeland - Planwijziging 2021



NM Neeltje Jans

0 4 8 12 km

Provincie
Zeeland

2- schorren Oosterschelde

Natuurbeheerplan Zeeland - Planwijziging 2021

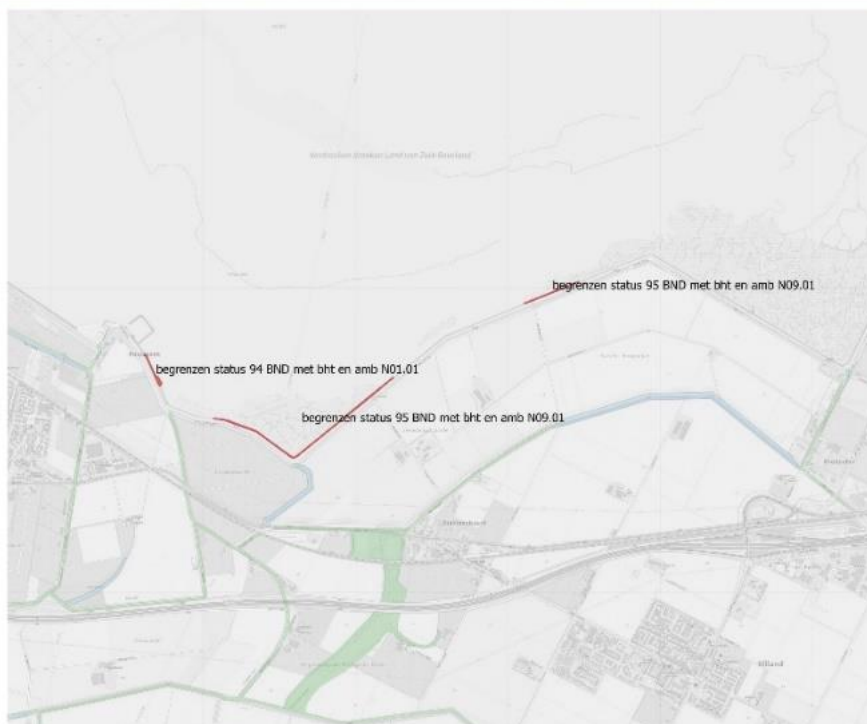

NM Oosterschelde

0 4 8 12 km

Provincie
Zeeland

3- schorren Westerschelde

Natuurbeheerplan Zeeland - Planwijziging 2021

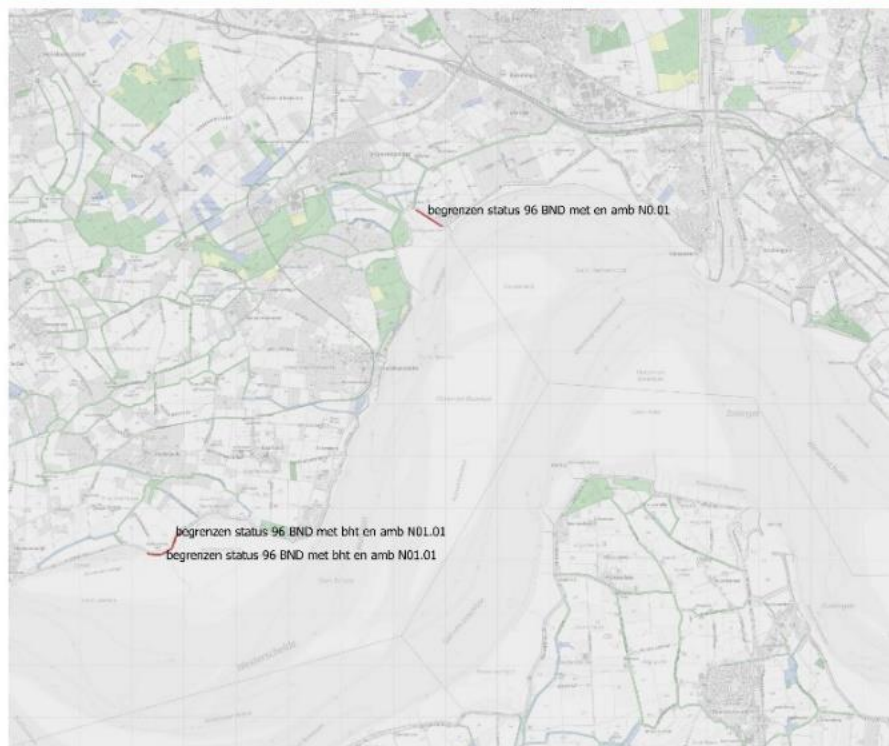

NM Westerschelde

0 4 8 12 km



Bijlage 3.5 Wijzigingen beheertypen BHT

3.5a- beheertypen Groede

Natuurbeheerplan Zeeland - Planwijziging 2021



3.5b- beheertypen Pereboomsgat

Natuurbeheerplan Zeeland - Planwijziging 2021

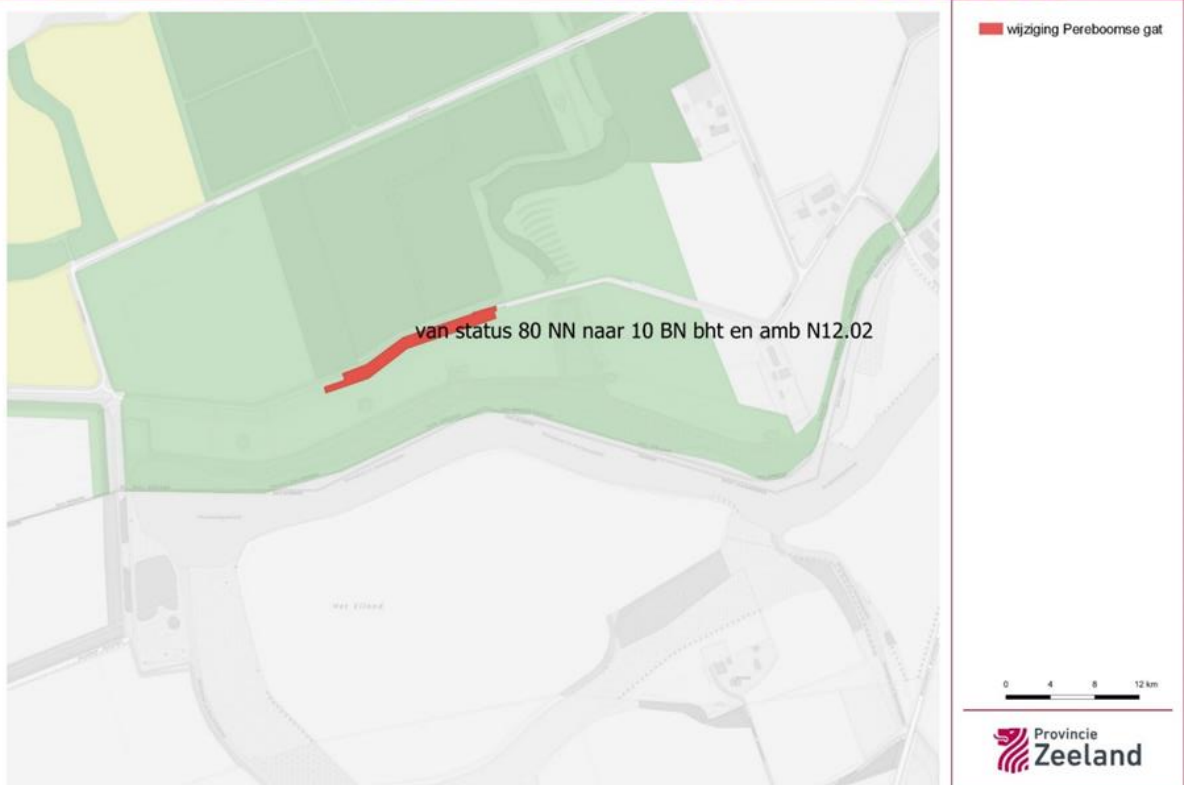

3.5c- beheertypen Natuurmonumenten

Natuurbeheerplan Zeeland - Planwijziging 2021

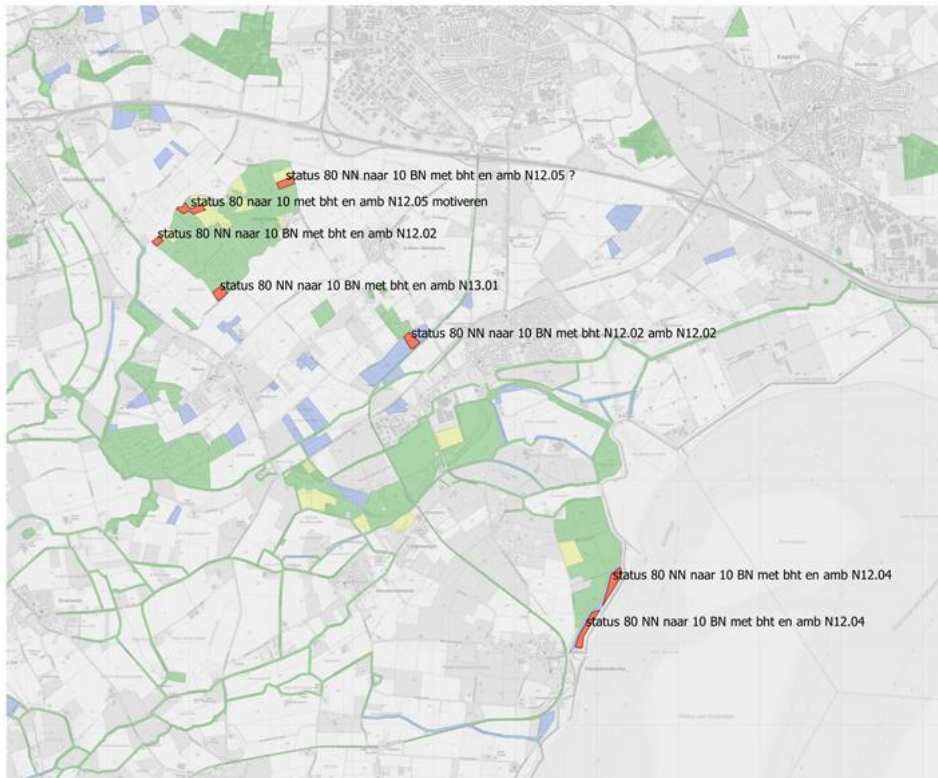

3.5d- beheertypen Staatsbosbeheer

1- oeverlanden Veerse Meer

Natuurbeheerplan Zeeland - Planwijziging 2021



3.5e- beheertypen Zeeuws Landschap 1-4

1- Weidevogelgebieden Veere

Natuurbeheerplan Zeeland - Planwijziging 2021



wijziging HZL Walcheren

0 5 10 km



2- Baarzandse kreek

Natuurbeheerplan Zeeland - Planwijziging 2021



wijziging HZL Baarzanse

0 5 10 km



3- wallen Sluis

Natuurbeheerplan Zeeland - Planwijziging 2021

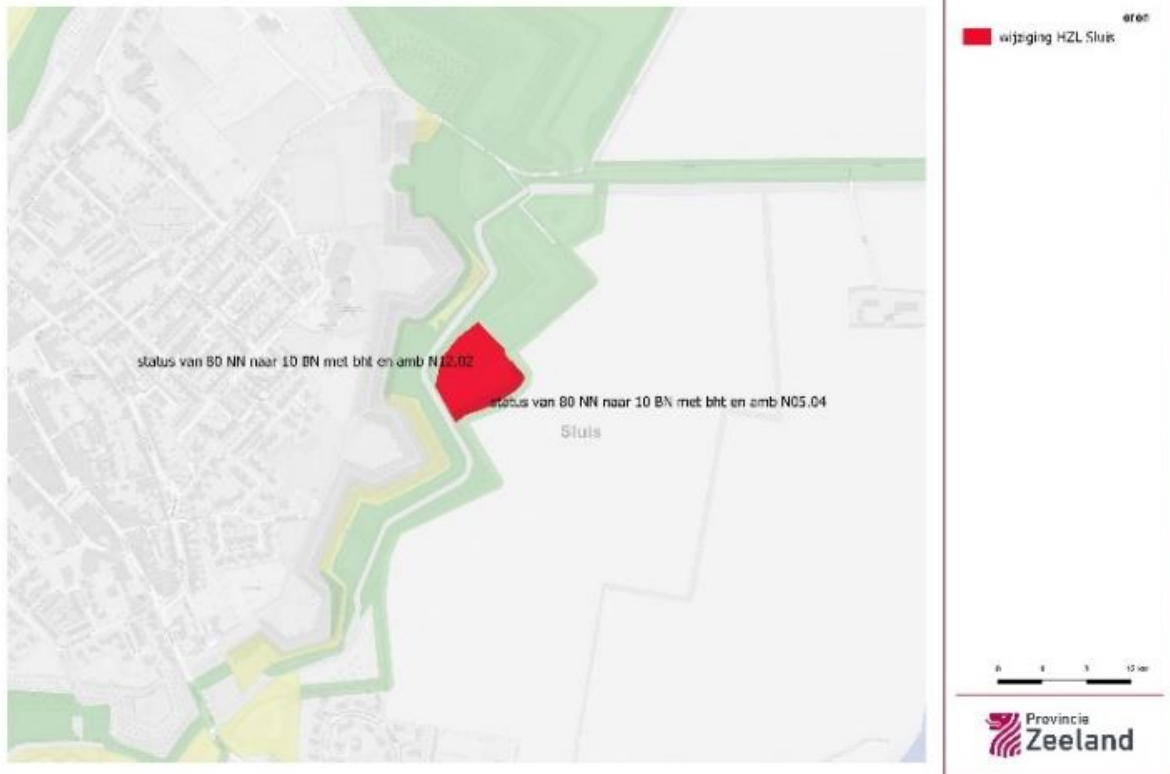

4- bossen Sint Jansteen

Natuurbeheerplan Zeeland - Planwijziging 2021



Bijlage 3.6 Wijzigingen ambitietypen AMB

3.6a- ambitietypen Pereboomsgat

Natuurbeheerplan Zeeland - Planwijziging 2021

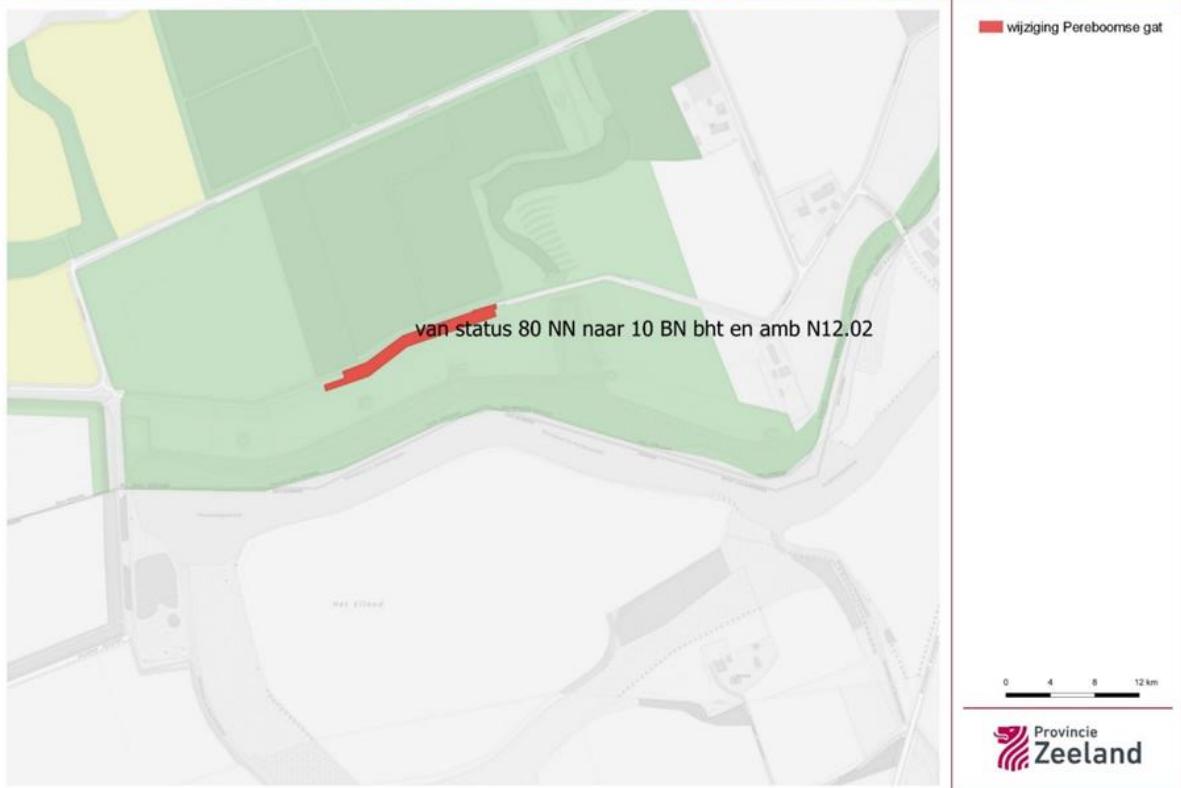

3.6b- ambitietypen Zeeuws landschap 1-4

1- weidevogelgebieden Veere

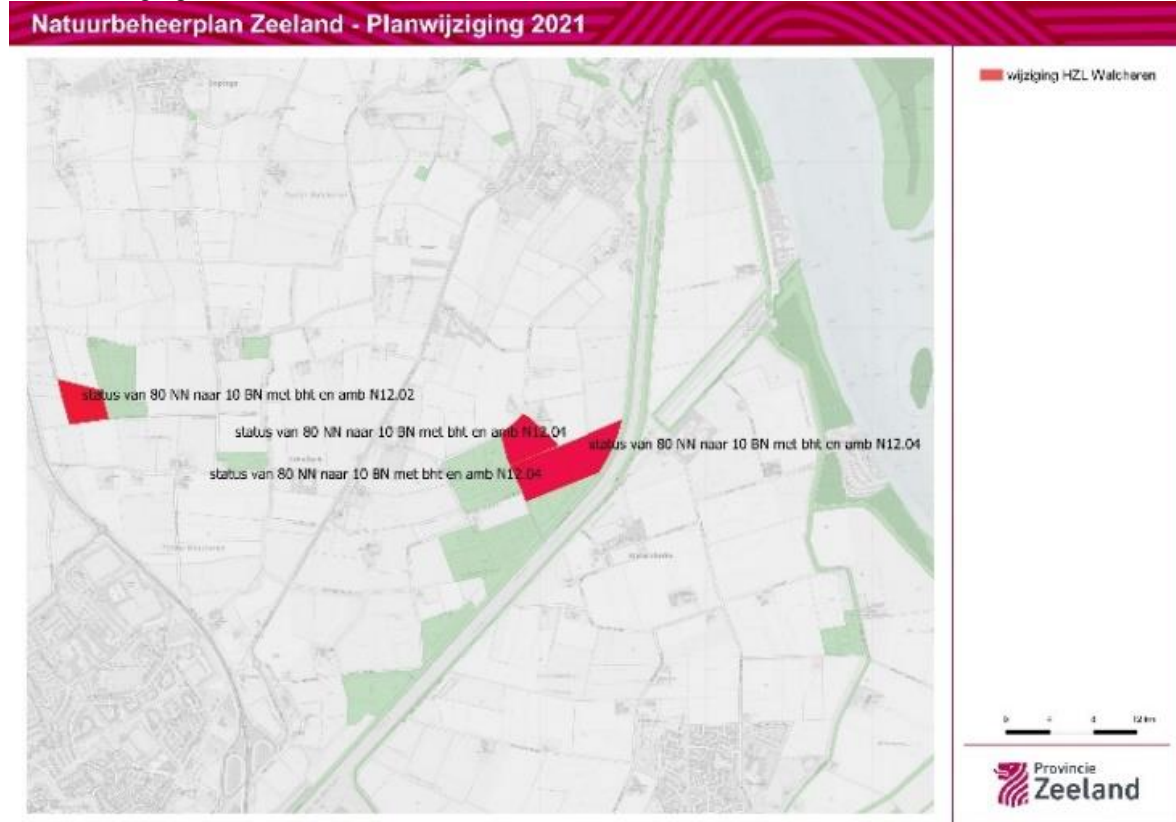

2- Baarzandse kreek



3- wallen Sluis

Natuurbeheerplan Zeeland - Planwijziging 2021



4- bossen Sint Jansteen

Natuurbeheerplan Zeeland - Planwijziging 2021



3.6c- ambitietypen Natuurmonumenten

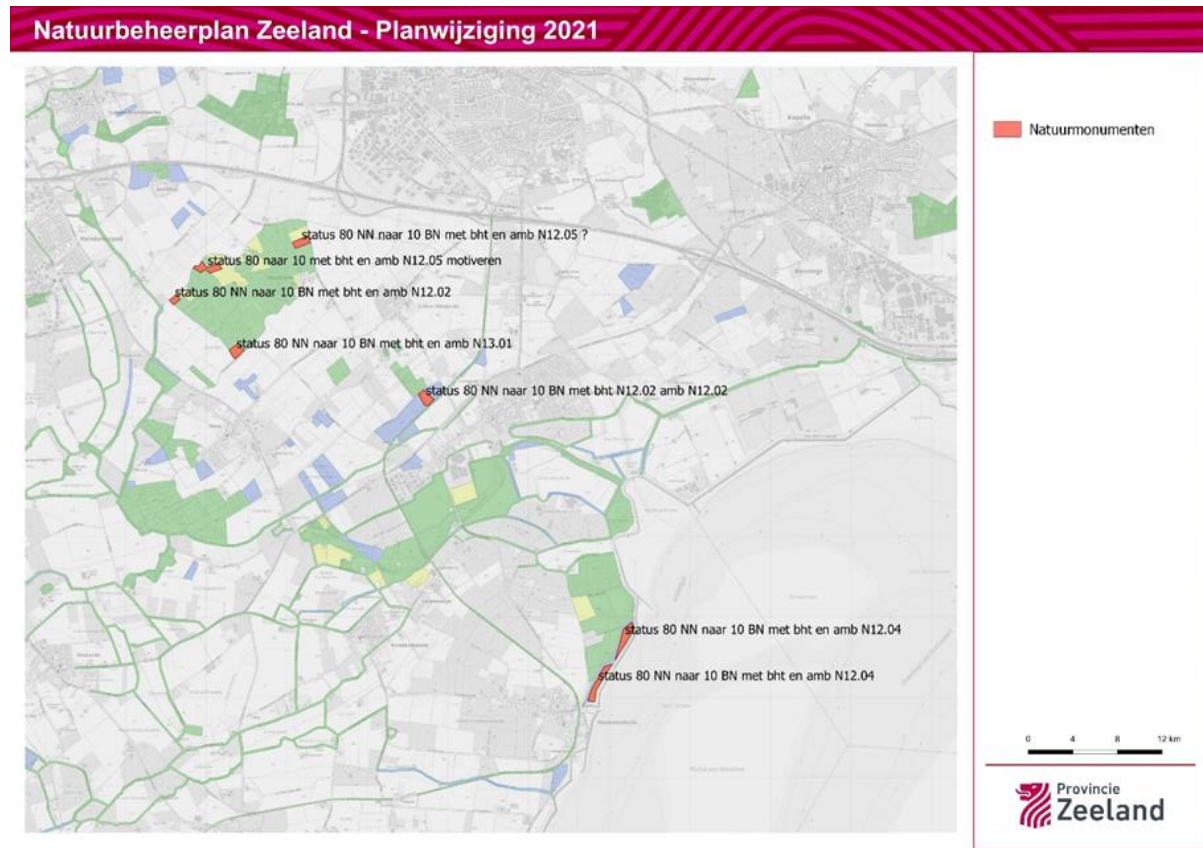

3.6d- ambitietypen Moermond

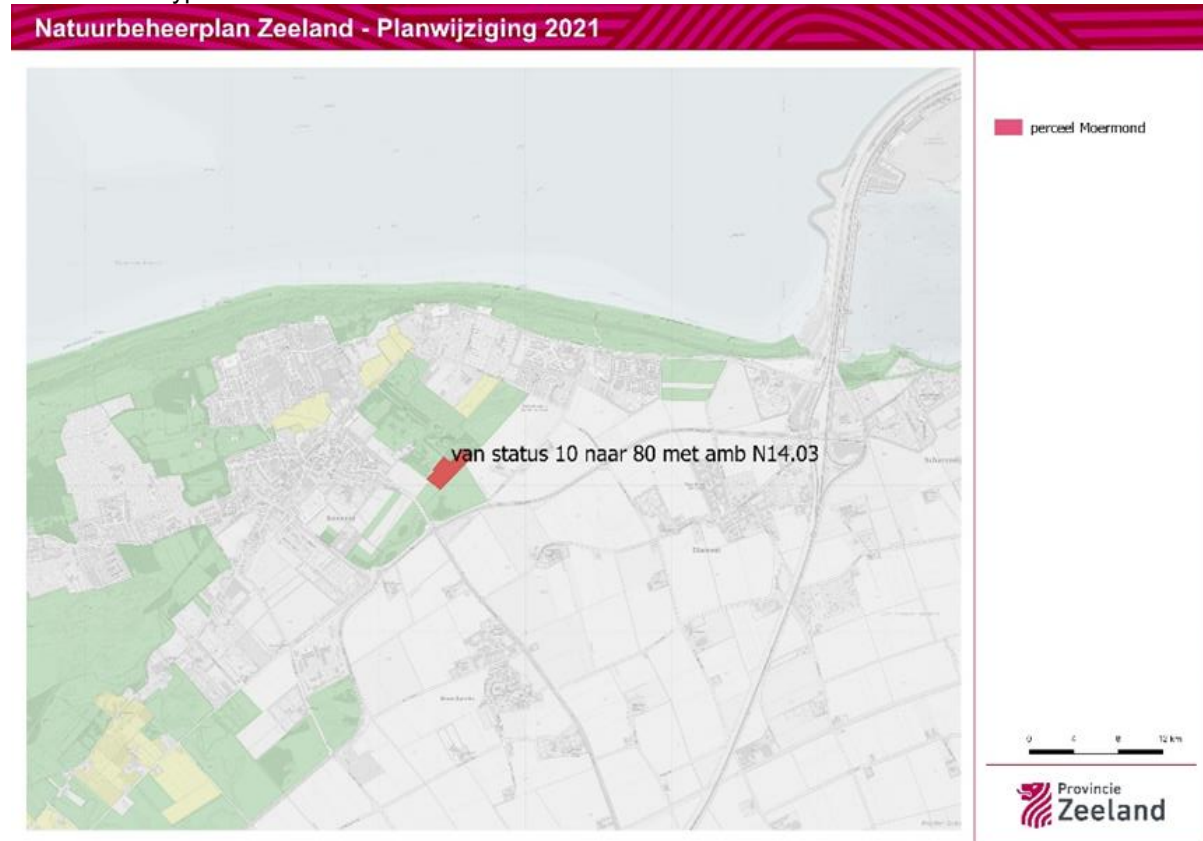

3.6e- ambitietypen Oude vaart

Natuurbeheerplan Zeeland - Planwijziging 2021

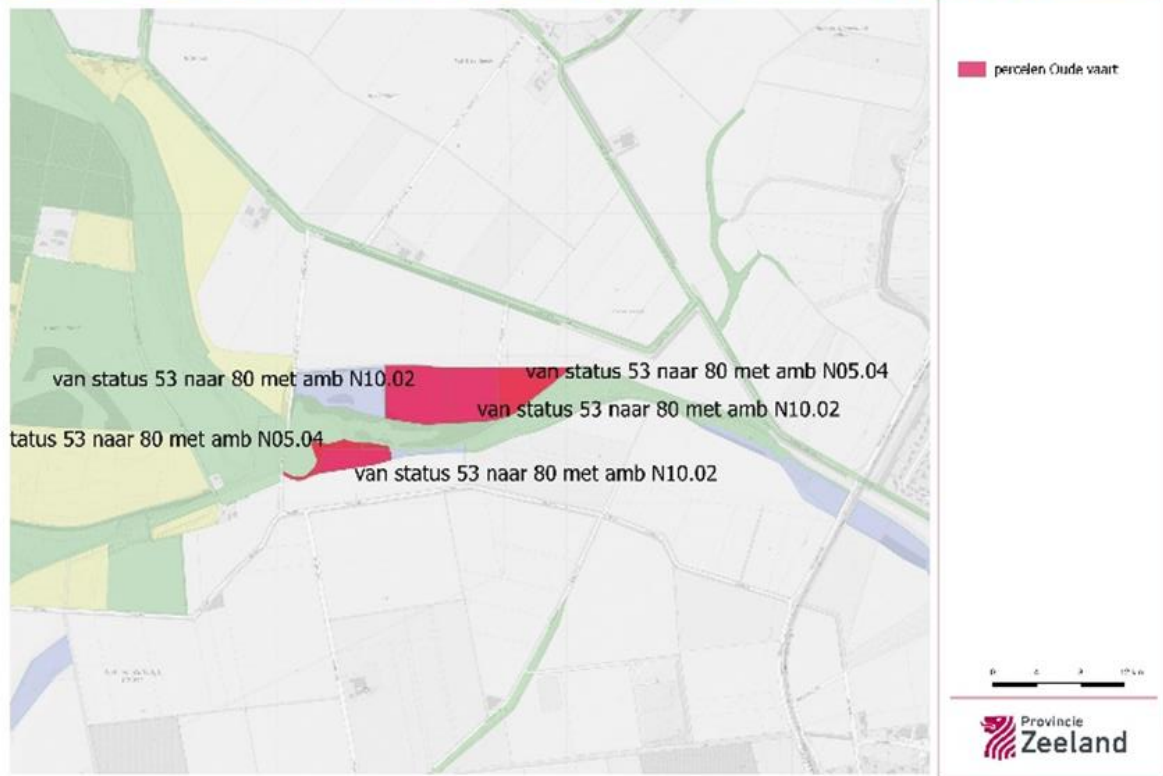

3.6f- ambitietypen Poppenroede

Natuurbeheerplan Zeeland - Planwijziging 2021

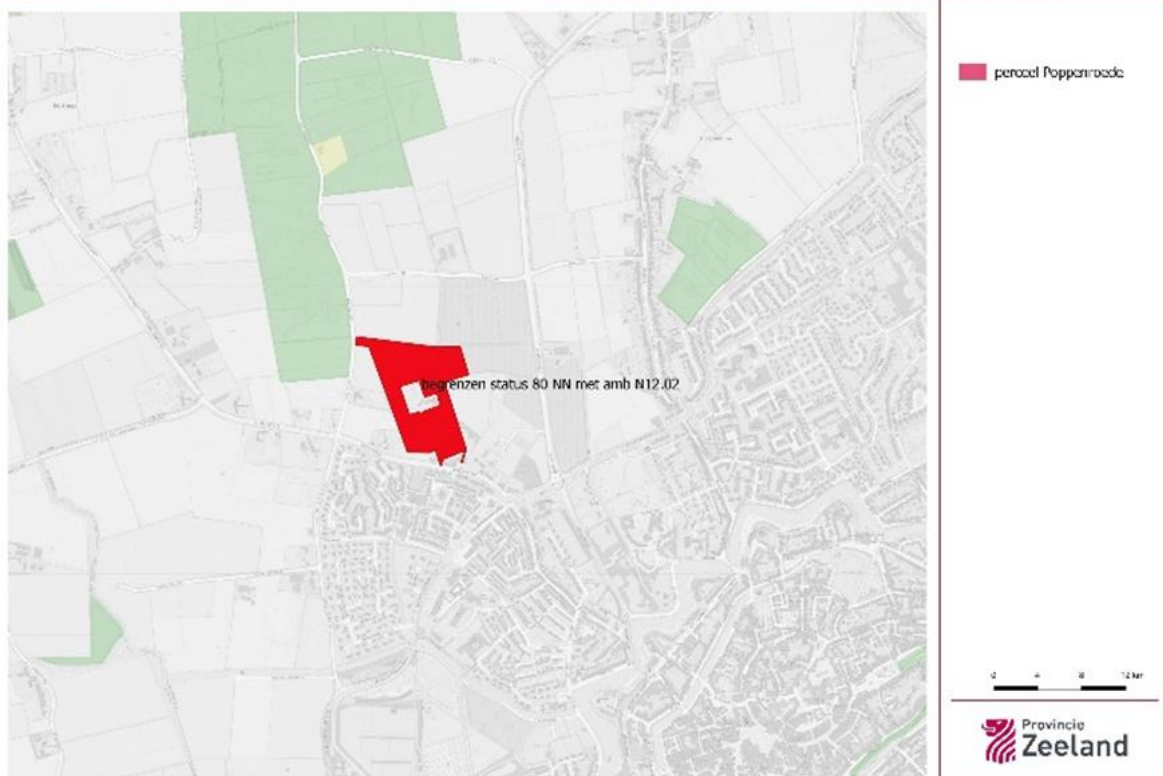

3.6g- ambitietypen Schenge

Natuurbeheerplan Zeeland - Planwijziging 2021



3.6h- ambitietypen Clingepolder

Natuurbeheerplan Zeeland - Planwijziging 2021



3.6i- ambitietypen Driewegen

Natuurbeheerplan Zeeland - Planwijziging 2021



3.6j- ambitietypen Groede

Natuurbeheerplan Zeeland - Planwijziging 2021



3.6k- ambitietypen Staatsbosbeheer

1- oeverlanden Veerse Meer

Natuurbeheerplan Zeeland - Planwijziging 2021



3.6l- Ambitietypen Molenwijk

Natuurbeheerplan Zeeland - Planwijziging 2021



Bijlage 3.7 Wijzigingen agrarische leefgebieden

3.7a- wijzigingen leefgebied open akker 1-2

1- Open akker Brouwershaven

Natuurbeheerplan Zeeland - Planwijziging 2021

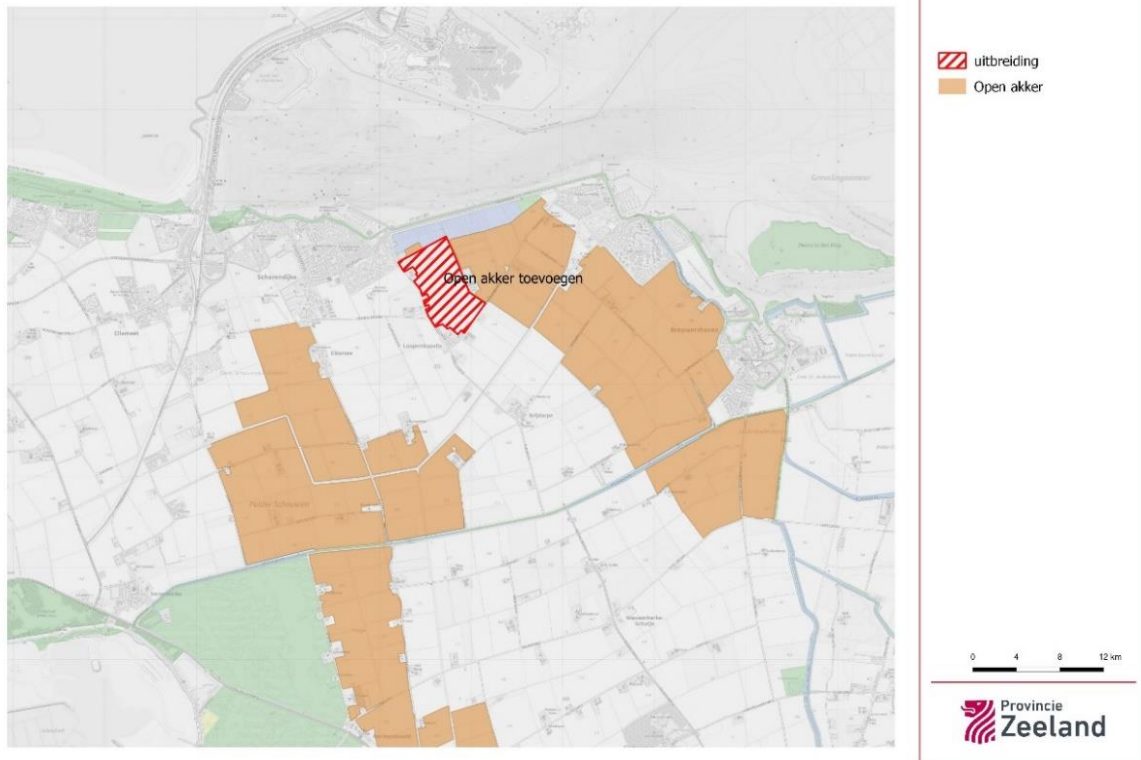

2- Open akker Tholen

Natuurbeheerplan Zeeland - Planwijziging 2021

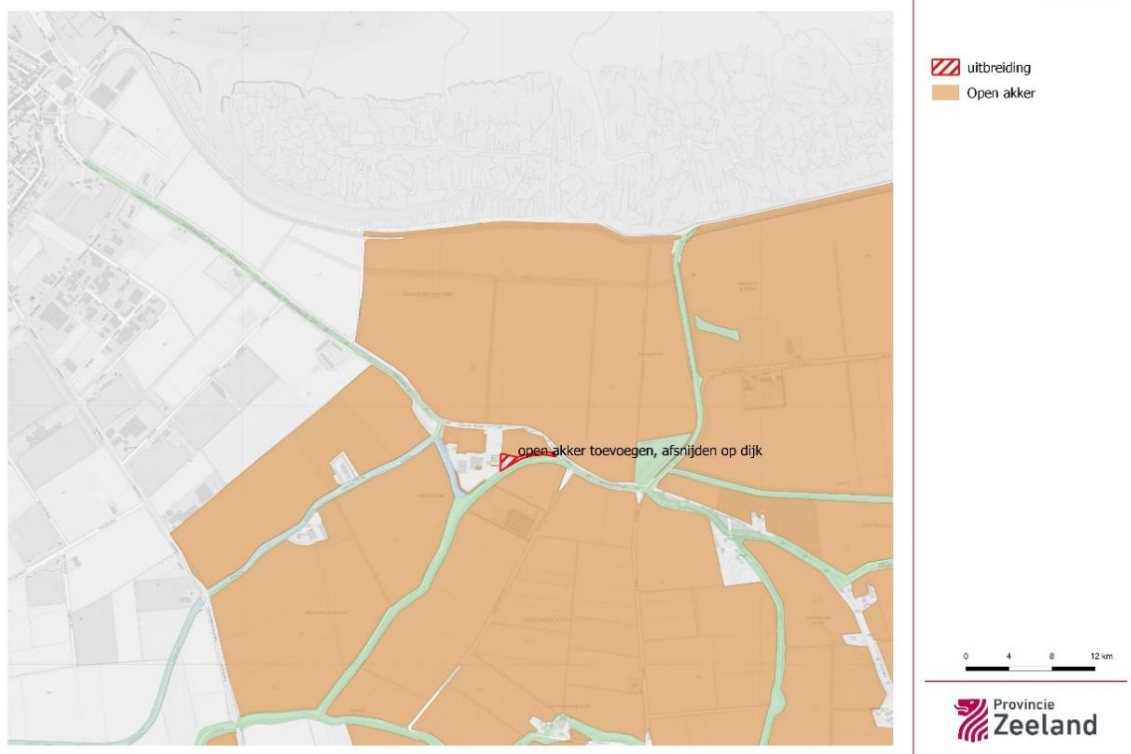

3.7b- wijzigingen leefgebied open grasland: pm

3.7c- wijzigingen leefgebied droge dooradering 1-3

1- droge dooradering Tholen

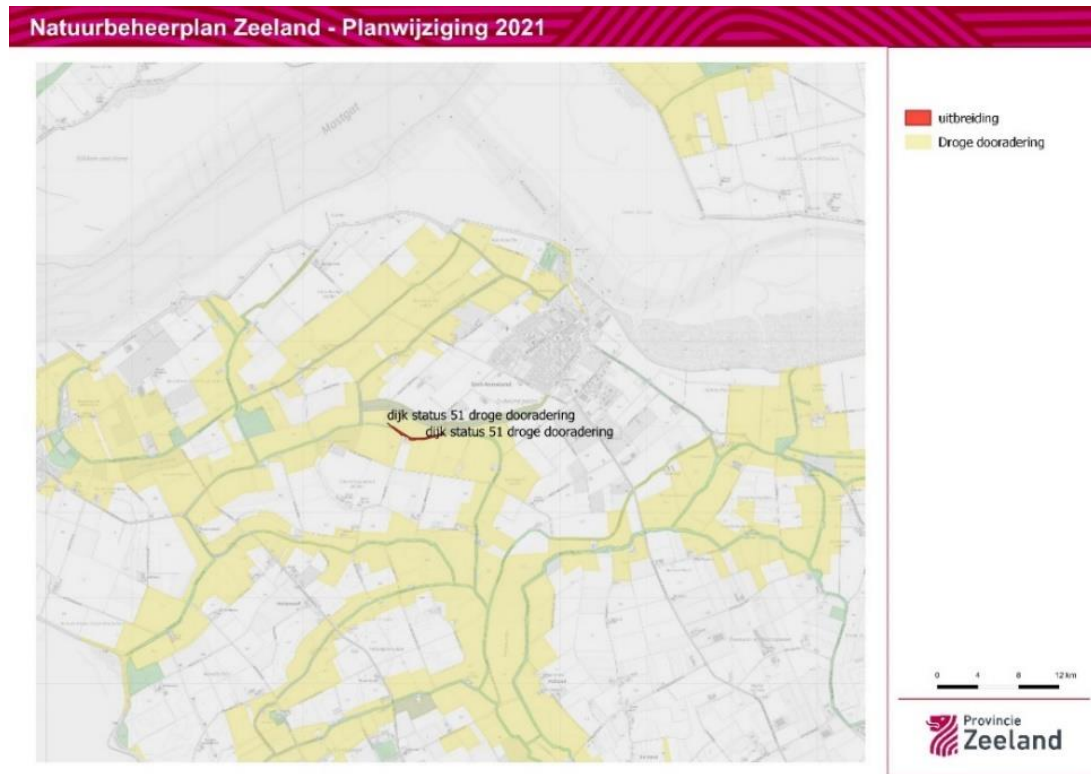

2- droge dooradering Zuid-Beveland

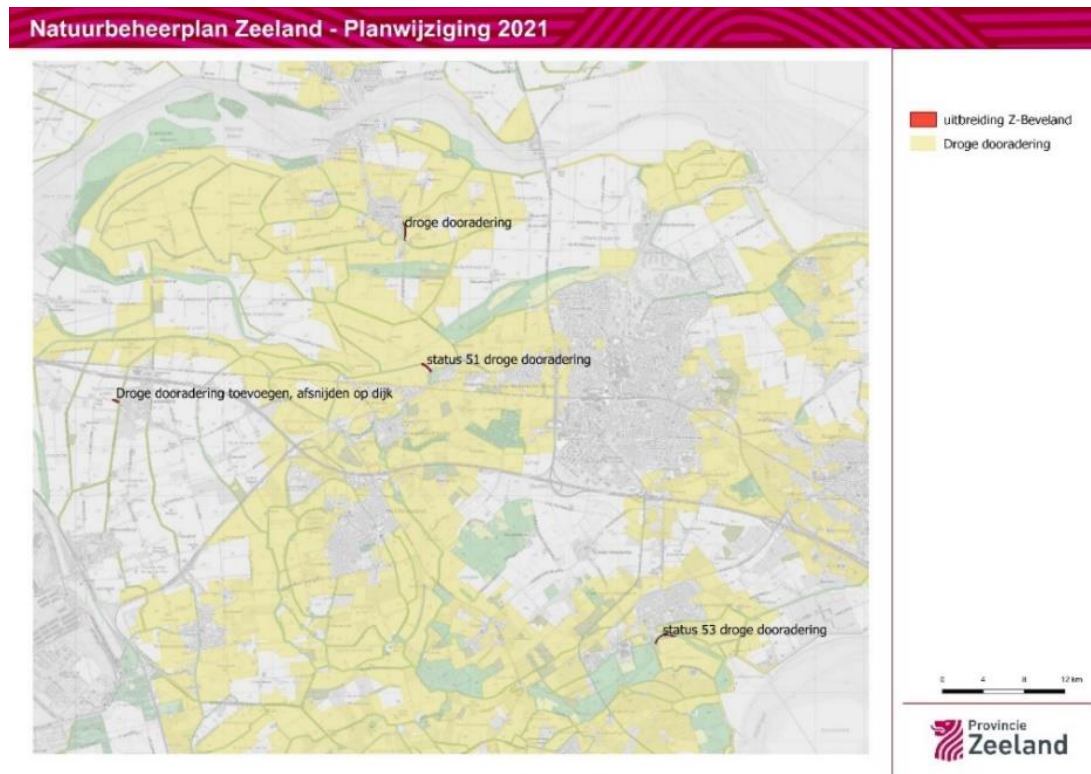

3- droge dooradering Walcheren

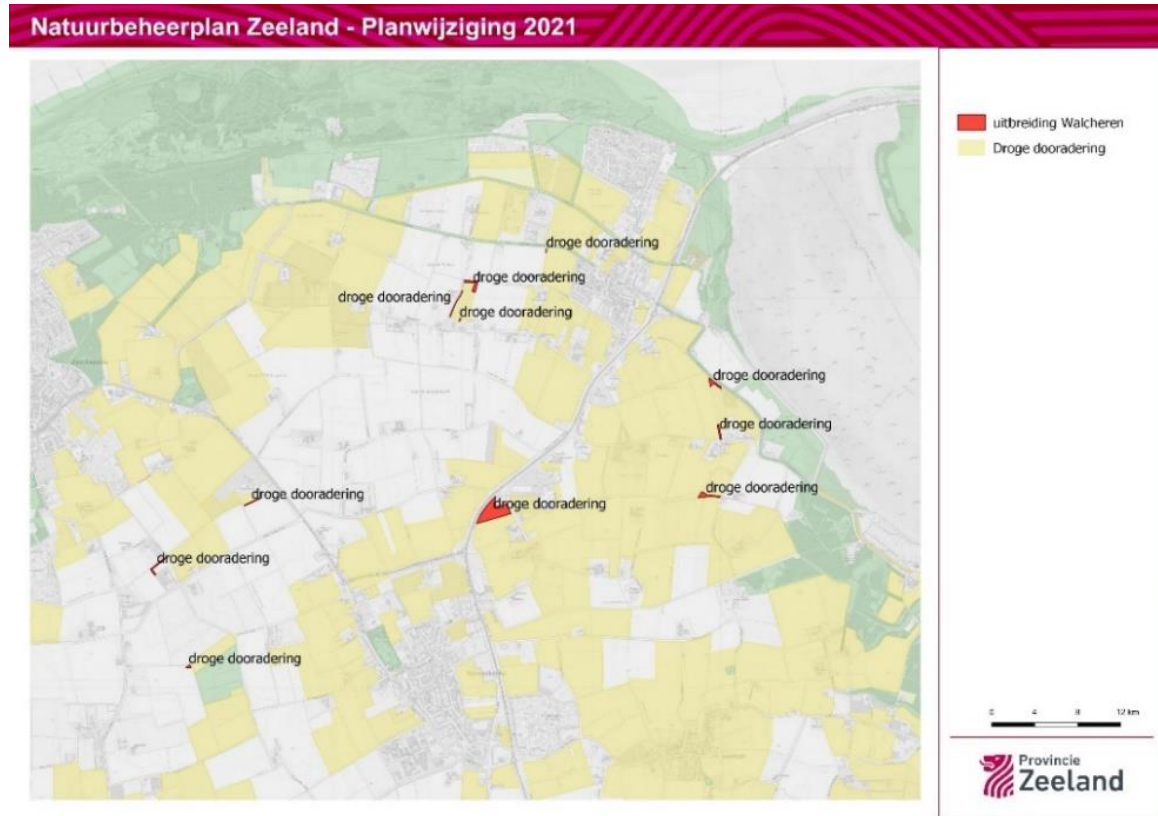

4- begrenzing agrarisch beheergebied binnendijken

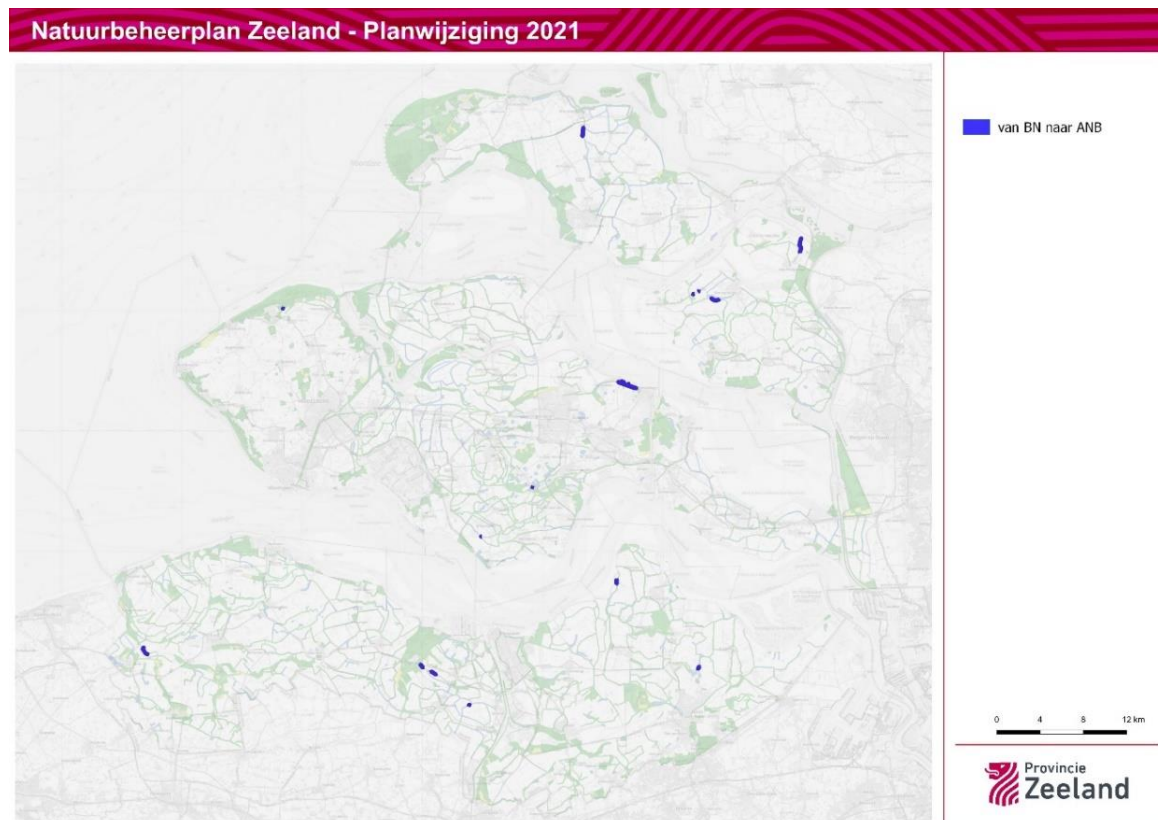

Bijlage 3.8 Verdrogingsgevoelige beheertypen

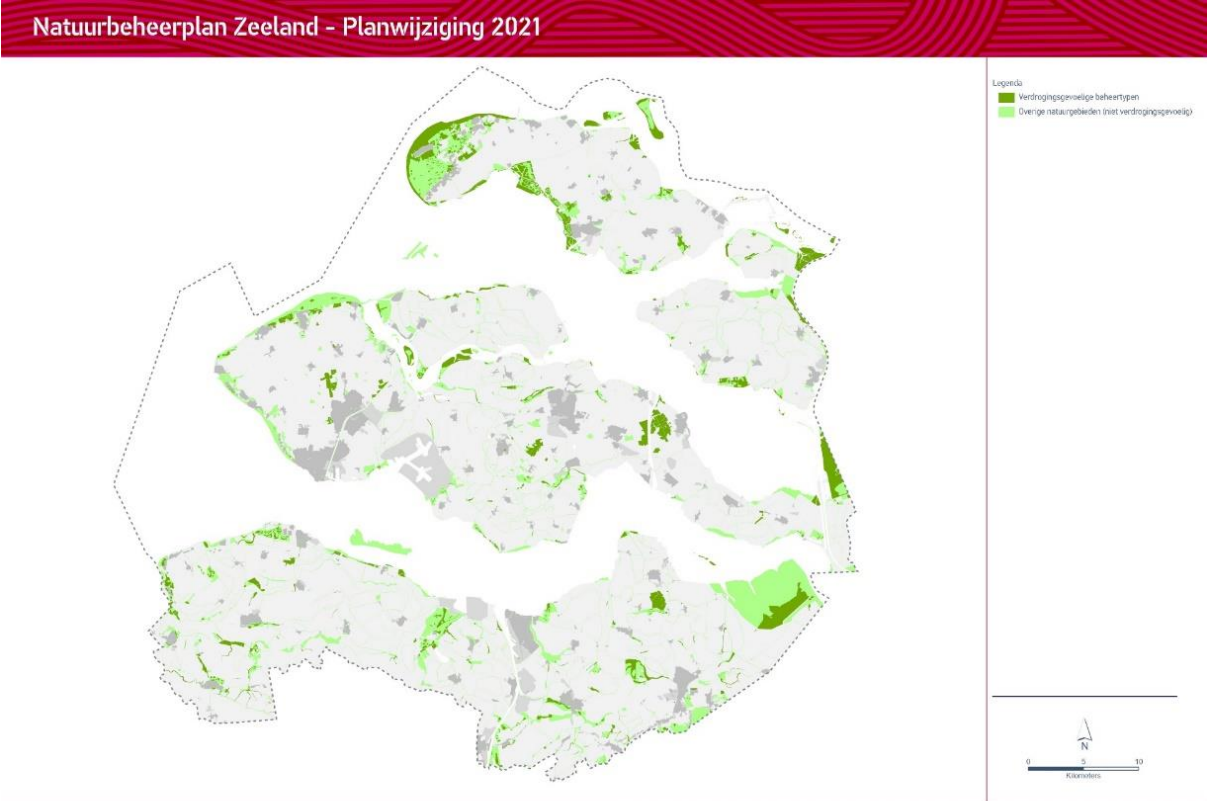

Verklaring beheertype-codes

Natuurbeheertypen

- N01.02 Duin- en kwelderlandschap
- N01.03 Rivier- en moeraslandschap
- N04.02 Zoete plas
- N04.03 Brak water
- N04.04 Afgesloten zeearm
- N05.04 Dynamisch moeras
- N06.01 Veenmosrietland en moerasheide
- N06.05 Zwakgebufferd ven
- N08.01 Strand en embryonaal duin
- N08.02 Open duin
- N08.03 Vochtige duinvallei
- N08.04 Duinheide
- N09.01 Schor of kwelder
- N10.02 Vochtig hooiland
- N11.01 Droog schraalland
- N12.01 Bloemdijk
- N12.02 Kruiden- en faunarijk grasland (met IGG)
- N12.03 Glanshaverhooiland
- N12.04 Zilt- en overstromingsgrasland
- N12.05 Kruiden- en faunarijke akker (met IGG)
- N12.06 Ruigteveld
- N13.01 Vochtig weidevogelgrasland (met IGG)
- N14.01 Rivier- en beekbegeleidend bos
- N14.03 Haagbeuken- en essenbos
- N15.01 Duinbos
- N15.02 Dennen-, eiken- en beukenbos
- N16.03 Droog bos met productie (hout op stam) nieuw
- N16.04 Vochtig bos met productie (hout op stam) nieuw
- N17.02 Droog hakhout
- N17.03 Park- en stinzenbos
- N17.04 Eendenkooi
- N17.06 Vochtig en hellinghakhout

Landschapsbeheertypen

- L01.01 Poel en klein historisch water
- L01.02 Houtwal en houtsingel
- L01.03 Elzensingel
- L01.05 Knip- of scheerheg
- L01.06 Stuweelhaag
- L01.07 Laan
- L01.08 Knotboom
- L01.09 Hoogstamboomgaard

Voor nadere beschrijving zie Portaal Natuur en Landschap:

[Index natuur en landschap https://www.bij12.nl/onderwerpen/natuur-en-landschap/index-natuur-en-landschap/](https://www.bij12.nl/onderwerpen/natuur-en-landschap/index-natuur-en-landschap/)