

Natuurbeheerplan Zeeland 2016 Ontwerp planwijziging 2023 Antwoordnota

Vastgesteld door Gedeputeerde Staten op 27 juni 2023



1 Inleiding

Het Natuurbeheerplan Zeeland bevat het provinciale beleid tot ontwikkeling en beheer van natuurgebieden en agrarische beheergebieden van het Nationale Natuurnetwerk in Zeeland en van de agrarische leefgebieden buiten het natuurnetwerk. Op 14 maart 2023 heeft het College van GS de Ontwerp planwijziging 2023 van het Natuurbeheerplan Zeeland 2016 vastgesteld voor inspraak en advies. De ontwerp planwijziging bevat de volgende punten:

1. wijzigingen begrenzing bestaande natuur (BN);
2. wijzigingen begrenzing nieuwe natuur (NN);
3. wijzigingen begrenzing agrarisch gebied van ecologische betekenis (AG);
4. wijzigingen begrenzing overige gebiedscategorieën;
5. wijzigingen beheertypen (BHT);
6. wijzigingen ambitietypen (AMB);
7. wijzigingen begrenzing verdrogingsgevoelige beheertypen;
8. wijzigingen begrenzing agrarische leefgebieden;
9. wijzigingen beleidsregels Omgevingsverordening (OVZ), SVNL, SKNL, en inhoud Natuurbeheerplan, met onder andere de invoering van een nieuwe, landelijke basistekst; en
10. technische kaartcorrecties

De ontwerp-planwijziging stond open voor het indienen van zienswijzen. De inspraakperiode was van 23 maart tot en met 3 mei 2023. De planwijziging is op de gebruikelijke wijze bekendgemaakt door publicatie in het Provinciaal Blad, mededeling op de provinciale website en ter inzage legging op het Provinciaal informatiecentrum en op de gemeentehuizen en het waterschapskantoor in Zeeland.

In verband met de planwijziging van het Natuurbeheerplan, wijzigen GS tevens de natuurbijlagen 9, 10, 11 en 15 van de Omgevingsverordening Zeeland 2018. De bedoeling is dat de wijzigingen ook zullen doorwerken naar de nieuwe Omgevingsverordening zodra deze in werking treedt. Het Ontwerpbesluit tot wijziging van de Omgevingsverordening heeft gelijktijdig met het Ontwerpbesluit tot wijziging van het Natuurbeheerplan Zeeland 2016 ter inzage gelegen en gedurende die periode kon een ieder naar keuze schriftelijk of mondeling zijn of haar zienswijze op beide ontwerpbesluiten naar voren brengen.

In totaal zijn tien zienswijzen op de ontwerp-planwijziging ingediend. Deze zijn samengevat in de tabel van bijlage 4. Het betreft de volgende respondenten:

1. eigenaar/beheerder Open duinen;
2. eigenaar/beheerder aan de Babelweg;
3. Poldernatuur Zeeland;
4. Waterschap Scheldestromen;
5. Brabants landschap;
6. eigenaar/beheerder Hoogduin;
7. Natuurmonumenten;
8. eigenaar/beheerder Groot Eiland;
9. eigenaar/beheerder dijken bij Veere;
10. eigenaar/beheerder dijk bij Sint Annaland; en
11. Staatsbosbeheer.

De zienswijzen hebben betrekking op de volgende onderwerpen: begrenzing bestaande natuur (BN), begrenzing nieuwe natuur (NN), beheertypen (BHT), beleidsregels binnendijken en communicatie Natuurbeheerplan.

In deze antwoordnota worden de zienswijzen beschreven en wordt toegelicht of en zo ja hoe deze in de definitieve planwijziging worden verwerkt.

De ontwerp-planwijziging en de concept antwoordnota zijn schriftelijk voor advies aangeboden aan de PCGR.

2 Verwerking zienswijzen en advies PCGR

2.1 Begrenzing bestaande natuur

Zienswijzen 7, 9, 10

7 Natuurmonumenten: deze verzoekt de begrenzing van diverse begrensde percelen in overeenstemming te brengen met de kadastrale gegevens;

9 eigenaar/beheerder dijken bij Veere: deze zet vraagtekens bij de begrenzing van een binnendijk bij Veere als bestaande natuur; en

10 eigenaar/beheerder dijk bij Sint Annaland: deze verzoekt de status van een binnendijk bij Sint Annaland te wijzigen van bestaande natuur in agrarisch beheergebied zodat deze dijk deel kan uitmaken van het agrarisch leefgebied Dooradering en in aanmerking zou kunnen komen voor subsidie agrarische natuurbeheer.

Verwerking

7 Natuurmonumenten: de begrenzing wordt zoveel mogelijk in overeenstemming gebracht met kadastrale grenzen. Waar sprake is van infrastructuur, bebouwing of agrarisch grondgebruik wordt begrenzing daar niet gewijzigd aangezien daar geen sprake is van natuur. Zie kaartbijlage 5.5;

9 eigenaar/beheerder dijken bij Veere: de betreffende dijken zijn bij de correctie binnendijken in deze planwijziging inderdaad te ruim begrensd. De begrenzing wordt teruggebracht tot het feitelijke dijklichaam. Zie kaartbijlage 5.6; en

10 eigenaar/beheerder dijk bij Sint Annaland: de betreffende dijk is ten dele binnendijk en ten dele primaire zeewering (aan de Oosterschelde). Primaire zeewering kan met het oog op veiligheid niet begrensd worden als natuur. Het deel binnendijk wordt wel gewijzigd van bestaande natuur naar agrarisch beheergebied, zoals ook bedoeld in het dijkenactieplan (paragraaf 2.3.3 onder punt 6 van het Natuurbeheerplan Zeeland). Zie kaartbijlage 5.7.

2.2 Begrenzing nieuwe natuur

Zienswijze 2

2 eigenaar/beheerder aan Babelweg: deze verzoekt het erf te schrappen uit de begrenzing Nieuwe natuur.

Verwerking

2 eigenaar/beheerder aan Babelweg: erven en bebouwing behoren niet tot het natuurnetwerk en worden op verzoek van eigenaren geschrapt uit de begrenzing nieuwe natuur. Zie kaartbijlage 5.2

2.3 Beheertypen

Zienswijze 1, 5, 6, 7, 8, 11

1 eigenaar/beheerder Open duinen: deze verzoekt de beheertypen van Open duinen aan te passen aan de bestaande situatie;

5 Brabants landschap: deze verzoekt de beheertypen van het Markiezaatsmeer aan te passen van kleinschalige naar grootschalige beheertypen;

6 eigenaar/beheerder Hoogduin: deze verzoekt de beheertypen van enkele lanen en plassen op Hoogduin aan te passen naar de actuele situatie;

7 Natuurmonumenten; deze verzoekt de beheertypen van diverse natuurgebieden aan te passen naar de actuele situatie;

8 eigenaar/beheerder Groot Eiland; deze verzoekt de beheertypen van enkele percelen aan te passen naar de bestaande situatie; en

11 Staatsbosbeheer: deze verzoekt de beheertypen van enkele percelen aan te passen aan de ontwikkeling van de natuur in de percelen.

Verwerking

1 eigenaar/beheerder Open duinen: het verzoek van Open duinen is een actualisering van de beheertypenkaart en wordt overgenomen. Zie kaartbijlage 5.1

5 Brabants landschap: het verzoek van Brabants landschap is al verwerkt in de ontwerp planwijziging en behoeft dus geen verdere actie.

6 eigenaar/beheerder Hoogduin: de begrenzing van lanen en plassen wordt volgens het verzoek geactualiseerd. Zie bijlage 5.4

7 Natuurmonumenten; het verzoek tot actualisering wordt overgenomen. Zie bijlage 5.5.

8 eigenaar/beheerder Groot Eiland: de beheertypen van de betreffende percelen zijn bij eerdere planwijziging al geactualiseerd, zodat geen verdere actie nodig is;

11 Staatsbosbeheer: wijzigingen worden volgens verzoek doorgevoerd met uitzondering van enkele onduidelijkheden betreffende de beheertypen N12.05, N10.02 en N16.04, waarvoor nog geen toelichting is ontvangen. Zie bijlage 5.8.

2.4 Beleidsregels binnendijken

Zienswijze 4

4 Waterschap Scheldestromen: deze wijst er op dat de binnendijken van Zeeland planologisch beschermd zijn op grond van de Omgevingsverordening Zeeland. Binnendijken die in de Omgevingsverordening zijn aangeduid als regionale waterkering (artikel 2.22) worden primair bestemd voor waterkering en secundair voor natuur (beschermd of waardevolle dijk). Planwijzigingen hebben dus geen nadelige gevolgen voor de primaire functie van de binnendijken/regionale keringen.

Verwerking

4 Waterschap Scheldestromen: deze bepaling maakt deel uit Natuurbeheerplan Zeeland 2016, zoals vermeld in paragraaf 2.3.2.2. Het Natuurbeheerplan behoeft hierop dus niet te worden gewijzigd.

2.5 Agrarische leefgebieden

Zienswijze 3, 10

3 Poldernatuur Zeeland: verzoekt de begrenzing van de leefgebieden Open akker en Dooradering met enkele gebieden uit te breiden omdat deze gebieden kansrijk zijn voor boerenlandvogels; en

10 eigenaar/beheerder dijk bij Sint Annaland: verzoekt het nieuw begrensde dijkvak agrarisch beheergebied bij Sint Annaland, zoals vermeld onder 2.1, wegens hoge natuurwaarde toe te voegen aan het leefgebied Dooradering.

Verwerking

3 Poldernatuur Zeeland; de leefgebieden worden conform het verzoek uitgebreid. Het verzoek vloeit voort uit de lopende invoering van het GLB. De wijzigingen dragen bij aan behoud van internationale soorten van droge dooradering, hebben geen planologische gevolgen en kunnen daarom naar aanleiding van de zienswijze worden doorgevoerd. Zie bijlage 5.3 a.

Een verzoek voor uitbreiding van het leefgebied Dooradering met een beheerpakket hakhout bij Kruisdijk wordt niet overgenomen omdat onduidelijk is hoe deze begrenzing kan bijdragen aan het behoud van internationale soorten van Droge dooradering; en

10 eigenaar/beheerder dijk bij Sint Annaland: het leefgebied Dooradering wordt uitgebreid met een deel binnendijk bij Sint Annaland. Zie bijlage 5.7.

2.6 Communicatie

Zienswijze 4

4 Waterschap Scheldestromen: deze wijst er op dat de consequenties van de vele planwijzigingen moeilijk allemaal zijn na te gaan en vraagt de provincie bij fundamentele

wijzigingen op percelen van het Waterschap, bijv. met effect op verandering subsidiebeschikking, het waterschap tijdig te informeren, zodat zij dit tijdig kunnen doorgeven aan pachters.

Verwerking

4 Waterschap Scheldestromen: planwijzigingen worden getoetst aan effecten op lopende beheersubsidies, zodat wijzigingen hiervoor geen nadelige effecten zullen hebben. Overigens worden planwijzigingen voor 'beheerde' percelen doorgaans doorgevoerd op verzoek van de beheerder resp. pachter. resp. Poldernatuur Zeeland. Aangezien de communicatie direct met de beheerders en pachters loopt is er in feite dus geen aanleiding om het Waterschap hierbij te betrekken. Op verzoek kan nadere informatie worden verstrekt.

2.7 Subsidiekaart natuurbeheer SVNL

Zienswijze 8

8 eigenaar/beheerder Groot Eiland: deze verzoekt enkele knotbomenrijen, alsmede enkele eerder begrensde percelen bestaande natuur op de subsidiekaart SVNL 2024 te plaatsen.

Verwerking

8 eigenaar/beheerder Groot Eiland: de subsidiekaart SVNL is onderdeel van het Openstellingsbesluit SNL. Voorafgaand aan het Openstellingsbesluit SNL krijgen beheerders jaarlijks in juni de gelegenheid een verzoek te doen om percelen op te nemen op de subsidiekaart. Het verzoek van Groot Eiland wordt als zodanig meegenomen. Het Natuurbeheerplan wordt hierop niet gewijzigd.

2.8 Advies PCGR

De ontwerp planwijziging en concept-antwoordnota zijn voor advies aangeboden aan de Provinciale Commissie voor de Groene ruimte (PCGR). De documenten hebben niet geleid tot opmerkingen van de commissie.

3 Vervolg

De wijzigingen volgens de antwoordnota worden verwerkt in de definitieve Planwijziging 2023 van het Natuurbeheerplan Zeeland 2016. Deze planwijziging wordt vervolgens verwerkt in de bij het ontwerp behorende basistekst voor van het (geconsolideerde) Natuurbeheerplan Zeeland 2024 en vastgesteld door GS.

De wijzigingen werken ook door in de 11^e wijziging van de Omgevingsverordening Zeeland, die wordt vastgesteld en bekend gemaakt via het provinciaal blad en via www.ruimtelijkeplannen.nl.

4 Tekstbijlagen

Tabel zienswijzen

nr	sub	eigenaar/ beheerder/gebied	zienswijze	verwerking	par	kaart
1		Open duinen	beheertypen Open duinen actualiseren volgens nieuw GIS bestand	begrenzing Open duinen actualiseren volgens nieuw GIS bestand	2.3	5.1
2		Babelweg	huiskavel Babelweg exclaveren	huiskavel exclaveren naar luchtfoto	2.2	5.2
3	1	diverse Poldernatuur	24 uitbreidingen leefgebieden dooradering en open akker	overnemen	2.5	5.3 a, b
	2		aanvulling	niet overnemen ivm onduidelijk		
4	1	algemeen Waterschap Scheldestromen	wijzigingen die gevolgen hebben voor subsidies pachters melden bij waterschap	toelichting in antwoordnota	2.6	
	2		wijzigingen binnendijken mogen geen gevolgen hebben voor primaire waterkeringsfunctie	toelichting in antwoordnota	2.4	
5		Markiezaatsmeer	beheertypen Markiezaatsmeer wijzigen volgens GIS bestand	eerder verzoek is al verwerkt	2.3	
6		Hoogduin	beheertypen Hoogduin actualiseren volgens GIS bestand	actualiseren lanen en wateren	2.3	5.4
7		diverse Natuurmonumenten	weggevalen vlakken volgens GIS bestand herstellen	26 vlakken herstellen	2.1	5.5
8	1	Groot eiland	beheertype van 1 oever wijzigen naar N05.04	staat al op N05.04	2.3	
	2		4 knotbomenrijen subsidiabel maken	hoort bij subsidiekaart	2.7	
9		dijken bij Veere	binnendijk verkleinen	binnendijk verkleinen	2.1	5.6
10		Molendijk	begrenzen droge dooradering	begrenzen droge dooradering	2.5	5.7
11		diverse Staatsbosbeheer	beheertypen diverse gebieden wijzigen	overnemen met uitzondering van N12.05, N10.02 en N16.04 wegens onduidelijk	2.3	5.8

5 Kaartbijlagen

5.1 Wijziging beheertypen Open duinen

Natuurbeheerplan Zeeland Planwijziging 2023

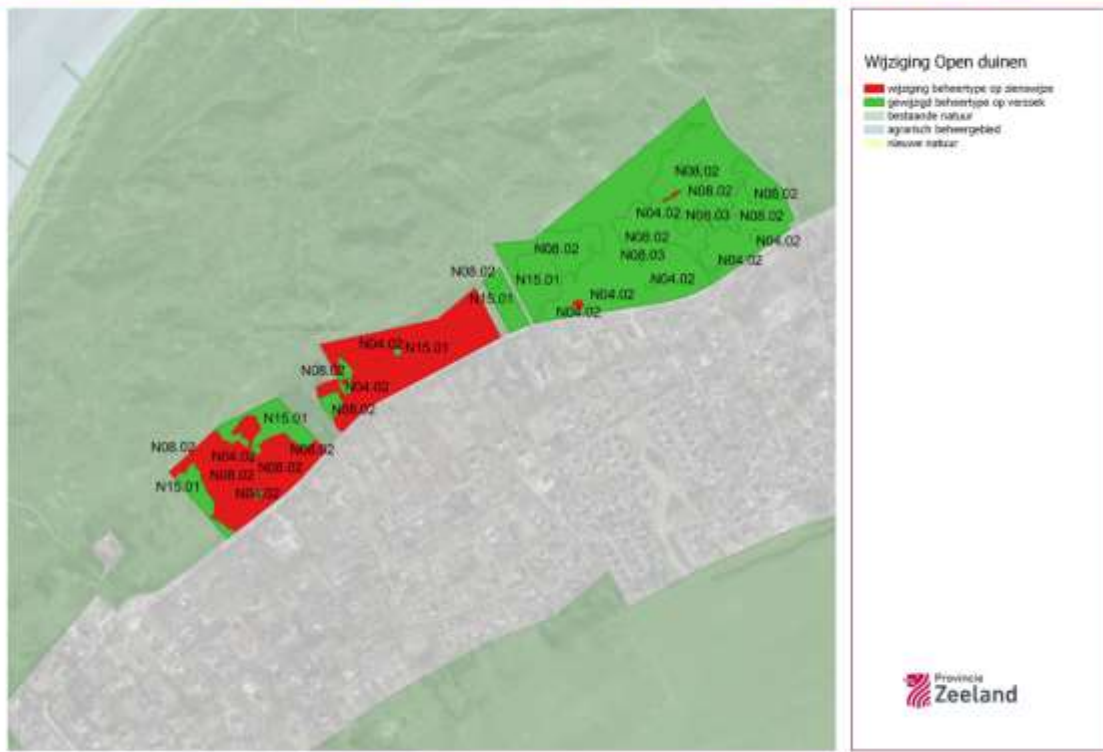

5.2 Wijziging begrenzing nieuwe natuur aan Babelweg

Natuurbeheerplan Zeeland Planwijziging 2023



5.3a Wijziging leefgebied Open akker

Natuurbeheerplan Zeeland Planwijziging 2023

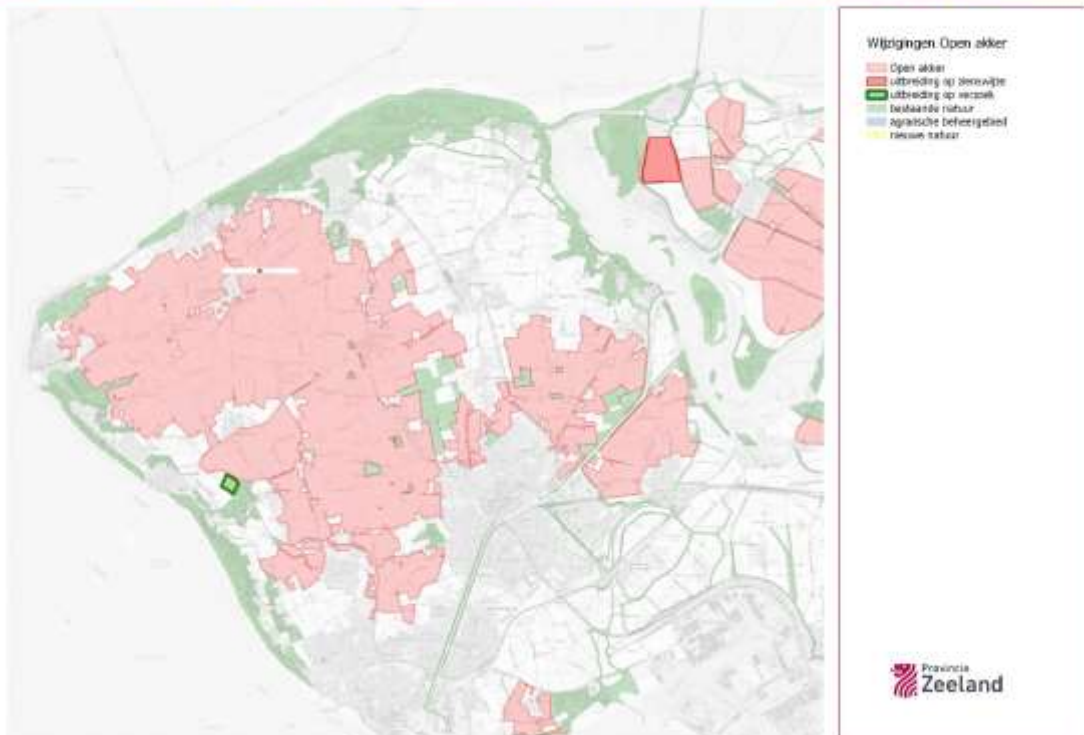

5.3b Wijziging leefgebied Dooradering

Natuurbeheerplan Zeeland Planwijziging 2023

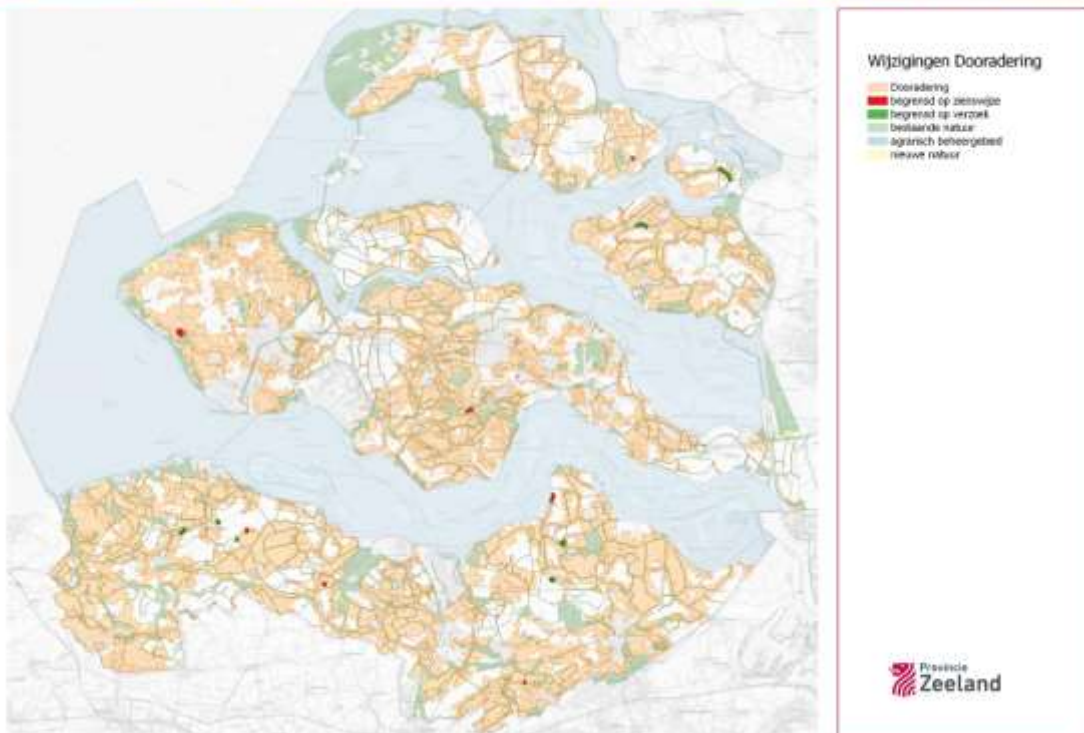

5.4 Wijziging beheertypen Hoogduin

Natuurbeheerplan Zeeland Planwijziging 2023



5.5 Wijziging begrenzing en beheertypen Natuurmonumenten

Natuurbeheerplan Zeeland Planwijziging 2023

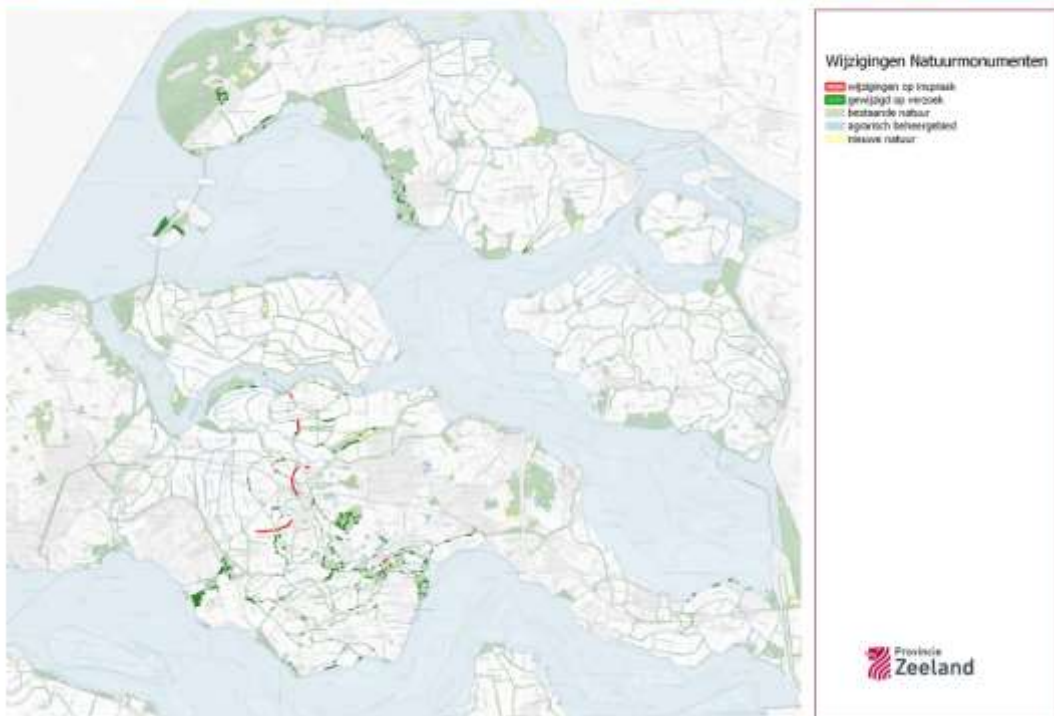

5.6 Wijziging begrenzing dijken bij Veere

Natuurbeheerplan Zeeland Planwijziging 2023



5.7 Wijziging begrenzing Molendijk bij Sint Annaland

Natuurbeheerplan Zeeland Planwijziging 2023



5.8 Wijziging beheertypen Staatsbosbeheer

Natuurbeheerplan Zeeland Planwijziging 2023

