

# Natuurbeheerplan Zeeland 2016

## Ontwerp planwijziging 2023

Vastgesteld door Gedeputeerde Staten op 14 maart 2023



## 1. Inleiding

Het Natuurbeheerplan Zeeland is het provinciale beleidskader voor ontwikkeling en beheer van natuurgebieden en agrarische beheergebieden van het Natuurnetwerk Zeeland en voor het agrarisch natuur- en landschapsbeheer van leefgebieden buiten het Natuurnetwerk Zeeland. Het Natuurbeheerplan Zeeland is een nadere uitwerking van de Natuurvisie Zeeland 2017-2022 en de Zeeuwse Omgevingsvisie. De natuurgebieden en agrarische beheergebieden van het Natuurnetwerk Zeeland zijn in de Omgevingsverordening Zeeland 2018 planologisch begrensd en beschermd. Voor de wezenlijke kenmerken en waarden van deze gebieden geldt de beheertypenkaart van het Natuurbeheerplan Zeeland. Met het oog op de subsidieverlening voor natuur- en landschapsbeheer via het Subsidiestelsel Natuur en Landschap (SNL), wordt het Natuurbeheerplan Zeeland jaarlijks geactualiseerd. Daarbij worden ook verzoeken van eigenaren en beheerders behandeld.

Op 31 maart 2015 hebben Gedeputeerde Staten het Natuurbeheerplan Zeeland 2016 vastgesteld (besluit nr 15004486). Dat Natuurbeheerplan is geënt op het Subsidiestelsel Natuur en Landschap en op het bestuurlijke kader van het decentralisatieakkoord natuur uit 2013. Sindsdien zijn de volgende gedeeltelijke planwijzigingen doorgevoerd:

Planwijziging 2015 (GS 22 september 2015, nr 15013315);  
Kleine planwijziging agrarische leefgebieden 2016 (GS 29 maart 2016 nr 16005177);  
Planwijziging natuurgebieden 2016 (GS 20 september 2016, nr 16013475);  
Planwijziging agrarische leefgebieden 2017 (GS 11 april 2017, nr 17006678);  
Planwijziging natuurgebieden 2017 (GS 19 september 2017, nr 17019352);  
Planwijziging 2018 (GS 25 september 2018, nr 18922719);  
Planwijziging 2019 (GS 24 september 2019, nr 19424442);  
Aanvulling 2019 (GS van 21 april 2020, nr 20013041);  
Planwijziging 2020 (GS van 22 september 2020, nr 20027714);  
Planwijziging 2021 (GS van 29 juni 2021, nr 64031);  
Aanvulling 2021 beleidsregels SNL (GS van 28 september 2021, nr 64137);  
Planwijziging 2022 (GS van 5 juli 2022, nr 157418);  
Planwijziging 2022 gewijzigd (GS van 27 september 2022, nr 199685); en  
Planwijziging 2022 correctie beheertypen (GS van 13 december 2022, nr 231563).

Voor de uitvoering van het natuurbeleid in 2024 is een aantal gedetailleerde verdere aanpassingen van het Natuurbeheerplan noodzakelijk. Daarin voorziet deze ontwerp-planwijziging. De planwijziging wordt, na verwerking van de zienswijzen en advies PCGR, geïntegreerd in de bij het ontwerp van de planwijziging gevoegde basistekst voor het Natuurbeheerplan 2024 en ter vaststelling aan GS aangeboden.

Verzoeken tot wijziging van de begrenzing en beheertypen van natuur-en beheergebieden en agrarische leefgebieden van het Natuurbeheerplan Zeeland kunnen jaarlijks van 1 november tot en met 31 december worden ingediend (jaar 1). Deze verzoeken worden meegenomen in de ontwerp-planwijziging van het daaropvolgende jaar (jaar 2).

De ontwerp-planwijziging wordt, na verwerking van de zienswijzen en advies PCGR, geïntegreerd in het geldende Natuurbeheerplan en ter vaststelling aan Gedeputeerde staten aangeboden als het nieuwe Natuurbeheerplan voor het volgende subsidiejaar (jaar 3) en onder vermelding van het subsidiejaar waarop het plan betrekking heeft. Gedeputeerde staten stellen het gewijzigde Natuurbeheerplan jaarlijks uiterlijk in september vast met het oog op de daaropvolgende aanvraagperioden van de Subsidieverordening Natuur- en Landschapsbeheer Zeeland 2016 (SVNL2016, kortweg SVNL) en de Subsidieregeling kwaliteitsimpuls natuur en landschap Zeeland (SKNL). Deze jaarlijkse werkwijze wordt met ingang van deze planwijziging ingevoerd. Hiermee wordt voldaan aan de Wet elektronische publicaties waarbij publicaties van partiële wijzigingen van beleidsregels vergezeld te gaan van de geconsolideerde besluiten.

Bij het voorbereiden van deze planwijziging is onder andere ook informatie gebruikt van Het Zeeuwse Landschap, Natuurmonumenten, Staatsbosbeheer, gemeenten en particuliere natuurbeheerders en grondeigenaren. Deze planwijziging betreft de volgende punten:

- 1- wijzigingen begrenzing bestaande natuur (BN);
- 2- wijzigingen begrenzing nieuwe natuur (NN);
- 3- wijzigingen begrenzing agrarisch gebied van ecologische betekenis (AGB);

- 4- wijzigingen begrenzing overige gebiedscategorieën;
- 5- wijzigingen beheertypen (BHT);
- 6- wijzigingen ambitietypen (AMB);
- 7- wijzigingen begrenzing verdrogingsgevoelige beheertypen (VGB);
- 8- wijzigingen begrenzing agrarisch zoekgebied (AZG);
- 9- wijzigingen beleidsregels Omgevingsverordening (OVZ), SVNL en SKNL en inhoud Natuurbeheerplan, met onder andere de invoering van een nieuwe, landelijke basistekst; en
- 10- technische kaartcorrecties.

Deze planwijziging wordt voorbereid met toepassing van de uniforme openbare voorbereidingsprocedure als opgenomen in afdeling 3.4 van de Algemene wet bestuursrecht. Kennisgeving van het ontwerpbesluit vindt plaats via het Provinciaal blad en via de provinciale website. Het ontwerp wordt vervolgens op de gebruikelijke wijze gedurende zes weken ter inzage gelegd – fysiek op het provinciehuis en op de stadskantoren van de gemeenten en het waterschap in Zeeland en digitaal door plaatsing op de webpagina Ter inzage op: <https://www.zeeland.nl/loket/nu-ter-inzage>. Gedurende de periode van terinzagelegging kan een ieder naar keuze schriftelijk of mondeling zijn of haar zienswijze op de ontwerp planwijziging naar voren brengen. Bezwaar of beroep is op het ontwerpbesluit nog niet mogelijk. Eerst na vaststelling van de planwijziging door gedeputeerde staten, in juni, kunnen degenen die een zienswijze naar voren hebben gebracht - en zij die redelijkerwijs niet verweten kan worden geen zienswijze te hebben ingediend - beroep instellen bij de rechtbank Zeeland-West-Brabant.

In verband met de planwijziging van het Natuurbeheerplan, inclusief de daarbij behorende kaartwijzigingen, wijzigen gedeputeerde staten tevens de bijlagen 9, 10, 11 en 15 van de Omgevingsverordening Zeeland 2018. Het Ontwerpbesluit tot wijziging van de Omgevingsverordening wordt gelijktijdig met het Ontwerpbesluit tot wijziging van het Natuurbeheerplan Zeeland 2016 bekendgemaakt via het Provinciaal blad en op ruimtelijkeplannen.nl en ter inzage gelegd van 23 maart tot en met 3 mei 2023. Gedurende dezelfde periode kan een ieder naar keuze schriftelijk of mondeling zijn of haar zienswijze op dat ontwerpbesluit naar voren brengen. Tegen de wijziging van de Omgevingsverordening kan geen beroep worden ingediend.

Provinciale Staten hebben op 7 oktober 2022 een nieuwe Omgevingsverordening Zeeland – hier verder ter voorkoming van verwarring genoemd ‘Omgevingsverordening Zeeland 2022’ - vastgesteld. Deze zal gelijktijdig met de Omgevingswet in werking treden. Dat was voorzien op 1 juli 2023 maar is uitgesteld naar 1 januari 2024. Tot dat moment geldt de vigerende Omgevingsverordening Zeeland 2018. De wijzigingen van de oude verordening werken ook door naar de nieuwe verordening, zodra deze verordening in werking treedt.

Deze planwijziging is van toepassing op subsidies SVNL en SKNL voor het subsidiejaar 2024. De digitale kaarten van het Natuurbeheerplan worden hiertoe landelijk aangeleverd aan BIJ12 in de vorm van een IMNA database en op het Portaal Natuur en Landschap <https://www.bij12.nl/onderwerpen/natuur-en-landschap/> geplaatst. De definitieve IMNA database wordt uiterlijk 31 augustus 2023 door de provincies aan BIJ12 geleverd.

De ontwerp kaarten bij deze planwijziging kunnen vanaf het moment van terinzagelegging meer in detail worden bekeken via de Atlas van Zeeland op de provinciale website op de kaarten onder 'ontwerp Natuurbeheerplan 2024'. De natuurbeheerplankaarten van de Atlas van Zeeland zijn te raadplegen op: [https://kaarten.zeeland.nl/map/natuur\\_landschap](https://kaarten.zeeland.nl/map/natuur_landschap).

## 2. Voorgenomen planwijzigingen

### 2.1 Wijzigingen begrenzing bestaande natuur (BN)

Dit betreft het toevoegen, schrappen of wijzigen van percelen bestaande natuur. Dit is jaarlijks aan de orde naar aanleiding van wijzigingen in basisregistraties (top10NL, BGT, kadaster), ten gevolge van de uitvoering van het natuurbeleid (nieuw gerealiseerde natuurgebieden) en naar aanleiding van verzoeken van beheerders/eigenaren. Deze planwijziging 2023 bevat detailwijzigingen van bestaande natuur binnendijken, correctie van enkele geconstateerde afwijkingen en uitbreiding van enkele percelen bestaande natuur wegens realisatie.

#### 2.1.1 Wijzigingen bestaande natuur binnendijken

In de planwijzigingen 2020, 2021 en 2022 is de begrenzing van de binnendijken stapsgewijs verfijnd. Dit betrof met name het nader onderscheiden van infrastructuur en bebouwing en het corrigeren van dijkvakken die te ruim begrensd waren en overlaptten met sloten en , akkerbouwpercelen. In deze planwijziging 2023 wordt de begrenzing van de binnendijken verder verfijnd op basis van de nieuwe BGT (Basisregistratie Grootchalige Topografie). Het betreft een groot aantal detailaanpassingen, met name statuswijzigingen, van zeer geringe omvang. Vanwege het detailniveau kunnen deze niet afzonderlijk op kaart in deze planwijziging worden aangeduid. De wijzigingen zijn samengevat op een overzichtskaart in de kaartbijlage:

##### 3.1a Binnendijken

Zie voor details de Atlas van Zeeland onder "ontwerp Natuurbeheerplan 2024'. Beheertypewijzigingen op binnendijken komen aan bod in paragraaf 2.5.

#### 2.1.2 Correcties bestaande natuur

Dit betreft de gebieden zoals vermeld op de volgende kaartbijlagen:

- 3.1b Kijkuit – de begrenzing van een kaartvlak, groot 3,4 ha, is in 2019 om onduidelijke redenen verdwenen. Deze kaartfout wordt hierbij hersteld;
- 3.1f Natuurmonumenten – diverse gedetailleerde grensverschillen voor percelen van Natuurmonumenten worden opgeheven. De oppervlakte bestaande natuur neemt hierdoor toe met 4,0 ha;
- 3.1g Vlissingen – enkele kades aan de Binnenhaven, groot 0,47 ha, zijn bij de herziening binnendijken in 2019 onterecht als bestaande natuur begrensd. Aangezien op deze kades geen natuurbeheertypen aanwezig kunnen zijn, en de landschappelijk waarden al op grond van bijlage 12 Omgevingsverordening beschermd zijn, worden de kades geschrapt als Bestaande natuur;
- 3.1h Middelburg – de kades in Middelburg, groot 5,72 ha, worden eveneens geschrapt; en
- 3.1l Arnemuiden – de status van dit perceel, groot 0,6 ha, wordt teruggezet van bestaande natuur naar nieuwe natuur omdat de omvorming van landbouw naar natuur nog niet heeft plaatsgevonden.

#### 2.1.3 Uitbreiden bestaande natuur wegens realisatie

Bestaande natuur kan als zodanig op kaart in het Natuurbeheerplan worden begrensd wanneer een beheertype volgens de Index natuur en landschap aanwezig is. Bij het begrenzen wordt gebruik gemaakt van informatie uit basisregistraties, luchtfoto's en informatie van beheerders en grondeigenaren. Wegens realisatie nieuwe natuur worden de percelen zoals vermeld op de volgende kaartbijlagen begrensd als bestaande natuur:

- 3.1d Hedwige – 444,2 ha wegens realisatie van het project. Zie ook paragraaf 2.4;
- 3.1c Poel – 0,39 ha wegens realisatie nieuwe natuur;
- 3.1e Groot eiland – 52,8 ha wegens realisatie nieuwe natuur;
- 3.1i Zwaardweg – 1,0 ha wegens realisatie van een compensatieopgave in verband met de aanleg van een rotonde aan de Zwaardweg bij Kerkwerve; en
- 3.1j/k Schenge – 20,5 ha wegens realisatie nieuwe natuur.

De totale oppervlakte uitbreiding bestaande natuur bedraagt 526,4 ha.

De totale oppervlakte geschrapte bestaande natuur bedraagt 6,8 ha.

Netto neemt de oppervlakte bestaande natuur toe met 519,6 ha.

De kaart 8.1 van het Natuurbeheerplan Zeeland 2016 wordt op deze punten gewijzigd.

De wijzigingen werken door in de bijlage 9 van de Omgevingsverordening Zeeland 2018 en de bijlagen XII-1 en XII-4 van de Omgevingsverordening Zeeland 2022.  
De gewijzigde begrenzing bestaande natuur kan in detail bekeken worden via de Atlas van Zeeland onder 'ontwerp Natuurbeheerplan 2024' op: [https://kaarten.zeeland.nl/map/natuur\\_landschap](https://kaarten.zeeland.nl/map/natuur_landschap)

## 2.2 Wijzigingen begrenzing nieuwe natuur (NN)

Dit betreft het toevoegen, schrappen of corrigeren op kaart van vlakken nieuwe natuur wegens nieuw beleid en door uitvoering van natuurbeleid.

### 2.2.1 Uitbreiding nieuwe natuur

In deze planwijziging 2023 worden enkele percelen toegevoegd aan de begrenzing nieuwe natuur aangezien deze percelen kansrijk zijn voor versterking van het Natuurnetwerk Zeeland:

3.2b Yerseke Moer – 4,8 ha ter uitbreiding en afronding van het bestaande Natura 2000-gebied;

3.2c St Laurensse weihoek – 15,8 ha ter uitbreiding en ondersteuning van het bestaande weidevogelgebied;

3.2d Winkelzeesche watergang – 2,9 ha ter versterking van de natuur van dit kreekrestant;

3.2e Turkeye – 6,63 ha ter versterking van de aangrenzende Passageule; en

3.2f Driewegen – 4,2 ha ter versterking van het krekengebied

De totale uitbreiding nieuwe natuur op kaart in deze planwijziging bedraagt 35,5 ha.

### 2.2.2 Schrappen nieuwe natuur wegens realisatie

Ook worden enkele percelen nieuwe natuur geschrapt uit de begrenzing van het natuurnetwerk wegens voltooiing van de omvorming van landbouw naar natuur. Het betreft de percelen weergegeven in de volgende kaartbijlagen:

3.1c Poel - 0,39 ha;

3.1e Groot eiland - 51,9 ha; en

3.1k/l Schenge- 20,5 ha.

In totaal wordt 73,4 ha nieuwe natuur geschrapt uit de begrenzing. De percelen worden vervolgens begrensd als bestaande natuur met het oog op het te voeren natuurbeheer. Zie ook paragraaf 2.1.3.

### 2.2.3 Correctie nieuwe natuur

Dit betreft enkele vlakken nieuwe natuur zoals vermeld op de kaartbijlagen:

3.2a Duinzoom Renesse – de begrenzing nieuwe natuur dateert nog van de eerste analoge begrenzingen van de Ecologische hoofdstructuur in de jaren negentig van de vorige eeuw, is daardoor onnauwkeurig, en overlapt ten onrechte met bestaande bebouwing en infrastructuur. De overlap met infrastructuur en bebouwing ter grootte van 0,55 ha wordt hierbij geschrapt uit de begrenzing nieuwe natuur.

Sinds de eerste begrenzing is het gebied bovendien door het rijk aangewezen als Natura 2000-gebied. De begrenzing van het Natura 2000 gebied is op sommige plaatsen echter ruimer dan de begrenzing nieuwe natuur. Aangezien Natura 2000 gebieden in aanmerking moeten kunnen komen voor subsidies SVNL en SKNL en voor bescherming via de Omgevingsverordening dient de begrenzing nieuwe natuur op enkele plaatsen ter grootte van 0,61 ha verruimd te worden; en

3.1l Heggengebied Arnemuiden – de status van dit gebied groot 0,6 ha is bij de herijking EHS in 2013 ten onrechte gewijzigd van nieuwe natuur in bestaande natuur aangezien er destijds geen omvorming heeft plaatsgevonden. De begrenzing nieuwe natuur wordt hersteld zodat het gebied alsnog omgevormd kan worden naar bestaande natuur en het heggengebied daarmee vergroot kan worden.

Netto neemt de oppervlakte begrensde (te ontwikkelen) nieuwe natuur op kaart af met 37,8 ha. De kaart 8.1 van het Natuurbeheerplan Zeeland 2016 worden op deze punten gewijzigd.

De wijziging werkt door naar de bijlage 11 van de Omgevingsverordening Zeeland 2018 en de bijlage XII-3 van de Omgevingsverordening Zeeland 2022.

De gewijzigde begrenzing nieuwe natuur kan in detail bekeken worden via de Atlas van Zeeland onder 'Ontwerp Natuurbeheerplan Zeeland 2024' op: [https://kaarten.zeeland.nl/map/natuur\\_landschap](https://kaarten.zeeland.nl/map/natuur_landschap)

## **2.3 Wijzigingen begrenzing agrarisch gebied van ecologische betekenis (AGB)**

Dit betreft het toevoegen of schrappen van vlakken agrarisch gebied van ecologische betekenis ten gevolge van ontwikkelingen in beleid en uitvoering.

### **2.3.1 uitbreiding agrarisch gebied van ecologische betekenis**

Er wordt in deze planwijziging geen agrarisch gebied van ecologische betekenis begrensd.

### **2.3.2 schrappen agrarisch gebied van ecologische betekenis**

Er worden op verzoek van de betreffende eigenaren en opgave provincie wel enkele percelen agrarisch gebied van ecologische betekenis geschrapt. Dit betreft enkele percelen die in aanmerking komen voor omvorming naar natuur en daartoe in deze planwijziging worden begrensd als nieuwe natuur. Het betreft de percelen zoals weergegeven op de kaartbijlagen:

3.1e 0,9 ha Groot eiland;

3.2b 4,8 ha Yerseke Moer; en

3.2d 0,9 ha Winkelzeesche watergang.

De totale oppervlakte te schrappen agrarisch gebied van ecologische betekenis bedraagt 6,6 ha. De kaart 8.1 van het Natuurbeheerplan Zeeland 2016 wordt op deze punten gewijzigd.

De wijzigingen werken door naar de bijlage 10 van de Omgevingsverordening Zeeland 2018 en de bijlage XII-2 van de Omgevingsverordening Zeeland 2022.

De gewijzigde begrenzing agrarisch gebied van ecologische betekenis kan in detail bekeken worden via de Atlas van Zeeland onder 'Ontwerp Natuurbeheerplan 2024' op:

[https://kaarten.zeeland.nl/map/natuur\\_landschap](https://kaarten.zeeland.nl/map/natuur_landschap)

## **2.4 Wijzigingen begrenzing overige gebiedscategorieën**

### **2.4.1 Gebiedsgerichte projecten**

Wegens realisatie wordt de begrenzing van de Hedwige omgezet van gebiedsgericht project naar bestaande natuur deltawater. Zie kaartbijlage:

3.1d Hedwige – de omzetting is nodig voor het uitvoeren van het beheer via de SVNL in 2024, na voltooiing van de inrichting.

### **2.4.2 Natuurcompensatie p.m.**

De begrenzing Natuurcompensatiegebieden wordt niet gewijzigd.

### **2.4.3 Bestaande natuur deltawater (BND)**

De begrenzing bestaande natuur deltawater wordt uitgebreid met 444,2 ha met het oog op de afronding van het Hedwige-Prosperproject, en de start van het beheer via het SNL in 2024. Zie kaartbijlage:

3.1d Hedwige – aangezien het intergetijdegebied (schorren, slikken en getijdewater) van Hedwige en Sieperdaschor na de voltooiing van het project deel uitmaakt van het Groot Open water Westerschelde valt dit nieuw ingerichte natuurgebied, planologisch gezien, onder het rijksplanologische kader en niet onder de bestaande natuur volgens de provinciale omgevingsverordening. Met het oog op de subsidieverlening natuurbeheer SVNL wordt het intergetijdegebied begrensd als Bestaande natuur deltawater (BND). De kop van de leidingendam is geen intergetijdegebied en valt als bestaande natuur onder de Omgevingsverordening Zeeland.

De kaart 8.1 van het Natuurbeheerplan wordt op dit punt gewijzigd.

De gewijzigde begrenzingen kunnen in detail bekeken worden via de Atlas van Zeeland onder 'ontwerp Natuurbeheerplan 2024' op: [https://kaarten.zeeland.nl/map/natuur\\_landschap](https://kaarten.zeeland.nl/map/natuur_landschap)

## **2.5 Wijzigingen beheertypen (BHT)**

Dit betreft de wijziging van natuurbeheertypen en landschapsbeheertypen voor bestaande natuurgebieden naar aanleiding van nieuwe begrenzingen bestaande natuur, geconstateerde

afwijkingen van registraties, nieuwe informatie uit natuurinventarisaties en kwaliteitsbeoordelingen en naar aanleiding van gemotiveerde verzoeken van beheerders/eigenaren. De beheertypen op kaart worden daarbij in overeenstemming gebracht met de werkelijke situatie in de terreinen. Het betreft de gebieden zoals vermeld op de volgende kaartbijlagen:

- 3.1b Kijkuit, correctie naar de situatie in 2019;
- 3.1c Poel, volgens opgave van de beheerder;
- 3.1d Hedwige, volgens opgave uit het project;
- 3.1e Groot eiland, volgens opgave van de beheerder;
- 3.1f Natuurmonumenten, volgens opgave van de beheerder;
- 3.1i Zwaardweg compensatie, volgens opgave provincie;
- 3.1j/k Schenge volgens opgave provincie;
- 3.3a Markiezaat, volgens opgave beheerder;
- 3.3b Pereboomsgat, volgens opgave beheerder;
- 3.3c Vogel, volgens opgave provincie;
- 3.3d Maire 1, volgens opgave provincie;
- 3.3e Oosterenban, volgens opgave provincie;
- 3.3f Watergat, volgens opgave provincie;
- 3.3g Staatsbosbeheer, volgens opgave beheerder;
- 3.3h Slikken van de Heen, volgens opgave beheerder;
- 3.3i Vroongronden, volgens opgave beheerder;
- 3.3j Steenovens, volgens opgave beheerder;
- 3.3k Maire 2, volgens opgave beheerder;
- 3.3l Vluchtheuvel, volgens opgave beheerder; en
- 3.3m Open duinen, volgens opgave beheerder.

De kaart 8.2 van het Natuurbeheerplan Zeeland 2016 wordt op deze punten gewijzigd.

De gewijzigde beheertypen kunnen in detail bekeken worden via de Atlas van Zeeland onder 'ontwerp Natuurbeheerplan 2024' op: [https://kaarten.zeeland.nl/map/natuur\\_landschap](https://kaarten.zeeland.nl/map/natuur_landschap) .

## **2.6 Wijzigingen ambitietypen (AMB)**

De kaart met de natuurbeheertypen ambitie (kaartbijlage 8.3 van het Natuurbeheerplan Zeeland 2016), kortweg de 'ambitiekaart', toont de gewenste beheertypen van de bestaande en nieuwe natuurgebieden van het Natuurnetwerk Zeeland op de langere termijn.

De ambitiekaart is in 2018 integraal herzien. Sindsdien zijn jaarlijks enkele specifieke wijzigingen voor afzonderlijke gebieden doorgevoerd.

Naar aanleiding van nieuw ontvangen informatie van eigenaren en beheerders op basis van inventarisaties, kwaliteitsbeoordelingen en plannen zijn verdere wijzigingen in de ambitiekaart noodzakelijk. Het betreft een aantal gebieden waar omvorming of kwaliteitsverbetering gaat plaatsvinden. De ambitietypen zijn gericht op het in stand houden of bereiken van een gunstige natuurkwaliteit, zoals ook beschreven in het Natuurbeheerplan Zeeland 2016 (paragraaf 4.2.2). Het betreft de gebieden zoals vermeld op de volgende kaartbijlagen:

- 3.2b Yerseke Moer – voor ontwikkeling zilt grasland en vochtig hooiland, volgens opgave beheerder;
- 3.2c Sint Laurens – voor ontwikkeling weidevogelgrasland;
- 3.2d Winkelzeesche watergang – voor ontwikkeling moerasnatuur;
- 3.2e Turkeye – N00.01 nog nader te bepalen;
- 3.2f Driewegen – voor ontwikkeling van bloemrijk grasland;
- 3.4a De Munte – voor ontwikkeling moeras en bloemrijk grasland;
- 3.4b Babelweg – voor ontwikkeling van duingraslanden; en
- 3.4c Hogelande – voor ontwikkeling van vochtig hooiland.

De kaart 8.3 van het Natuurbeheerplan Zeeland 2016 wordt op deze punten gewijzigd.

De gewijzigde beheertypen kunnen in detail bekeken worden via de Atlas van Zeeland onder 'ontwerp natuurbeheerplan 2024' op: [https://kaarten.zeeland.nl/map/natuur\\_landschap](https://kaarten.zeeland.nl/map/natuur_landschap).

## 2.7 Wijzigingen begrenzing verdrogingsgevoelige beheertypen

De kaart verdrogingsgevoelige beheertypen (bijlage 8.2.2 van het Natuurbeheerplan Zeeland) dient jaarlijks te worden aangepast aan ontwikkelingen in beleid en uitvoering. De beheertypenkaart (bijlage 8.2.1) in het Natuurbeheerplan biedt hiervoor de grondslag. De kaart verdrogingsgevoelige beheertypen wordt in deze planwijziging op drie punten aangepast:

- nieuw begrensde verdrogingsgevoelige natuur;
- wijziging van beheertypen van de index natuur en landschap; en
- actualisering verdrogingsgevoelige drinkputten.

Zie ook de beleidsregels in paragraaf 2.9.1b.

De wijzigingen van verdrogingsgevoelige beheertypen zijn weergegeven in de kaartbijlage:

3.6a Verdrogingsgevoelige beheertypen.

Wijzigingen in de kaart verdrogingsgevoelige beheertypen werken door in de bijlage 15 van de Omgevingsverordening Zeeland 2018 en de bijlage XI van de Omgevingsverordening Zeeland 2022.

De gewijzigde begrenzing is in detail te bekijken op de kaart 'Ontwerp verdrogingsgevoelige beheertypen 2024' van de Atlas van Zeeland op: [https://kaarten.zeeland.nl/map/natuur\\_landschap](https://kaarten.zeeland.nl/map/natuur_landschap).

## 2.8 Wijzigingen agrarische leefgebieden

Dit betreft wijziging van de begrenzing van de agrarische leefgebieden op grond van nieuwe informatie over kansrijke gebieden voor fauna van Open akker, Open grasland en Dooradering en van de begrenzingen van de Categorie water en de Categorie klimaat.

In deze planwijziging 2023 zijn aan de orde:

### 2.8.1 Leefgebied Open akker

De begrenzing van het leefgebied Open akker wordt in deze planwijziging met één kansrijk perceel vergroot. Zie kaartbijlage:

3.5c Open akker.

### 2.8.2 Leefgebied Open grasland p.m.

De begrenzing van het leefgebied Open grasland wordt niet gewijzigd.

### 2.8.3 Leefgebied Dooradering

Het leefgebied dooradering wordt met enkele percelen verruimd. Zie kaartbijlagen:

3.5a Nieuwendijk, ter uitbreiding van beheer op een bestaande binnendijk;

3.5b Vierde dijk, ter uitbreiding van beheer op een bestaande binnendijk; en

3.5d Dooradering, ter uitbreiding van beheer op graslanden en landschapselementen.

### 2.8.4 Categorie water

De categorie water omvat landbouwpercelen waar beheermaatregelen door boeren langs waterlopen kunnen worden uitgevoerd. De beheermaatregelen kunnen betrekking hebben op het onderhoud van water, oever en akkerrand. De begrenzing omvat alle landbouwpercelen in de hele provincie. Deze begrenzing wordt niet gewijzigd.

### 2.8.5 Categorie klimaat

De categorie klimaat omvat landbouwpercelen waarop klimaatmaatregelen door boeren kunnen worden uitgevoerd. De maatregelen kunnen betrekking hebben op: 1- Vastleggen CO<sub>2</sub>, 2- Reduceren uitstoot broeikasgassen, 3- Vernatten, 4- Opvangen waterpieken en droogte, en 5- Omgaan met verzilting. De Categorie Klimaat omvat alle landbouwpercelen in de hele provincie. Dit omdat klimaatmaatregelen in beginsel op alle landbouwpercelen gewenst kunnen zijn. Zie ook kaartbijlage 8.5 en toelichting in paragraaf 2.9.2b. De kaart wordt in deze planwijziging niet gewijzigd.

De kaartbijlage 8.5a en 8.5c van het Natuurbeheerplan Zeeland 2016 wordt op deze punten gewijzigd.

De gewijzigde begrenzing is in detail te bekijken op de kaart 'Ontwerp Natuurbeheerplan Leefgebieden 2024' van de Atlas van Zeeland op: [https://kaarten.zeeland.nl/map/natuur\\_landschap](https://kaarten.zeeland.nl/map/natuur_landschap).



## 2.9 Wijzigingen beleidsregels Omgevingsverordening, SVNL, SKNL en NBP

### 2.9.1 Doorwerking Planwijziging naar de Omgevingsverordening Zeeland

Op grond van artikel 2.26 van de Omgevingsverordening Zeeland 2018 zijn Gedeputeerde Staten bevoegd om de bijlagen 9, 10, 11 en 15 van de Omgevingsverordening Zeeland 2018 te wijzigen. Op grond van de artikelen 2.2, 2.4 en 2.7 van het Delegatiebesluit Omgevingsverordening Zeeland zijn Gedeputeerde Staten bevoegd om de bijlagen XI, XII-1, XII-2, XII-3 en XII-4 te wijzigen.

#### a- Kaartbijlagen Natuurnetwerk

De wijzigingen in de begrenzing van bestaande natuur, agrarische gebieden van ecologische betekenis en nieuwe natuur werken door naar de bijlagen 9, 10 en 11 van de Omgevingsverordening Zeeland 2018. Hiervoor worden parallel aan deze planwijziging een wijziging van de Omgevingsverordening Zeeland 2018 en voorbereid.

#### b- Kaartbijlage verdrogingsgevoelige natuurgebieden

De bijlage 15 Verdrogingsgevoelige natuurgebieden in de Omgevingsverordening Zeeland 2018 respectievelijk de bijlage IX van de Omgevingsverordening 2022 zijn geënt op de beheertypenkaart van het Natuurbeheerplan en op het voorkomen van Boomkikker en Kamsalamander in drinkputten in natuurgebied.

De beheertypenkaart wijzigt jaarlijks door beleidsontwikkelingen en fysieke ontwikkelingen, zoals de realisatie van nieuwe natuur en de uitvoering van herstelmaatregelen. Boomkikker en Kamsalamander kunnen hun leefgebied uitbreiden naar nieuwe drinkputten. Voor een juiste en effectieve toepassing van de kaart verdrogingsgevoelige beheertypen door het Waterschap dient deze kaart daarom jaarlijks geactualiseerd te worden. De actualisatie maakt deel uit van de onder a genoemde parallelle wijzigingen van de Omgevingsverordening Zeeland 2018 resp. 2022.

Wijzigingen van verdrogingsgevoelige beheertypen worden met ingang van 2022 jaarlijks verwerkt in de kaartbijlage verdrogingsgevoelige beheertypen van het Natuurbeheerplan.

Met ingang van deze planwijziging 2023 wordt de kaart verdrogingsgevoelige beheertypen bovendien zo nodig ook jaarlijks geactualiseerd op wijzigingen van de Index natuur en landschap en op nieuwe gegevens over het voorkomen van beschermde amfibieën (Boomkikker en Kamsalamander) in drinkputten.

#### Actualisering op Index natuur en landschap

De beheertypen van de index natuur en landschap zijn, sinds de inwerkingtreding van de Omgevingsverordening Zeeland 2018, nader hydrologisch getypeerd. Deze nadere typering is nog niet verwerkt in kaartbijlage van de Omgevingsverordeningen.

Een natuurbeheertype is verdrogingsgevoelig wanneer de kwalificerende planten en dieren van dat beheertype afhankelijk zijn van en aangepast zijn aan ondiep grondwater en aan oppervlaktewater. De hydrologie en kwalificerende planten- en diersoorten van de beheertypen staan beschreven in de Index natuur en landschap. Deze is te raadplegen op: <https://www.bij12.nl/onderwerpen/natuur-en-landschap/index-natuur-en-landschap/>

Volgens de index Natuur en landschap zijn de volgende (in Zeeland voorkomende) beheertypen gevoelig voor verdroging:

- N01.02 - Duin- en kwelderlandschap
- N01.03 - Rivier- en moeraslandschap
- N04.02 - Zoete plas
- N04.03 – Brak water
- N05.04 – Dynamisch moeras
- N06.01 - Veenmosrietland en moerasheide
- N06.05 - Zwakgebufferd ven
- N08.03 - Vochtige duinvallei
- N10.01 – Nat schraalland
- N10.02 - Vochtig hooiland
- N12.03 - Glanshaverhooiland
- N12.04 - Zilt- en overstromingsgrasland
- N13.01 - Vochtig weidevogelgrasland
- N14.01 - Rivier- en beekbegeleidend bos

N15.01 - Duinbos  
N17.03 - Park-en stinzenbos  
N17.04 - Eendenkooi  
N17.06 - Vochtig- en hellinghakhout  
L01.01- Poel

Aangezien de verdrogingsgevoelige beheertypen N04.03, N12.03 en N15.01 nog ontbreken op de provinciale kaart worden deze hierbij toegevoegd.

#### Actualisering op verdrogingsgevoelige drinkputten

De begrenzing van verdrogingsgevoelige drinkputten is sinds de inwerkingtreding van de Omgevingsverordening Zeeland 2018 niet geactualiseerd. Voor het landschapsbeheertype L01.01 Poel, waaronder in Zeeland onder andere de drinkputten vallen, zijn in de Index natuur en landschap geen kwalificerende planten- en diersoorten bepaald. Voor dit beheertype dient minimaal rekening te worden gehouden met de bij de Wet Natuurbescherming beschermde planten- en diersoorten van lijst 1 van de Habitatrictlijn die kunnen voorkomen in poelen in Zeeland, te weten Boomkikker en Kamsalamander. De drinkputten waarin deze soorten daadwerkelijk voorkomen worden bepaald op grond van de monitoringregistraties van de laatste 6 jaar in de Nationale Databank Flora en Fauna (NDFF). Deze periode komt overeen met de monitoringcyclus van de SVNL. Op grond van nieuwe gegevens worden 29 poelen met Boomkikker en/of Kamsalamander toegevoegd aan de begrenzing. De toegevoegde vlakken zijn weergegeven in de kaartbijlage:

3.6a verdrogingsgevoelige beheertypen

#### c- Doorwerking naar de nieuwe Omgevingsverordening Zeeland 2022

Provinciale Staten hebben op 7 oktober 2022 een nieuwe Omgevingsverordening Zeeland vastgesteld. Deze zal gelijktijdig met de Omgevingswet in werking treden. De Planwijziging 2023 Natuurbeheerplan dient ook door te werken naar deze nieuwe Omgevingsverordening. Op grond van de artikelen 2.2 (bestaande natuur en agrarische gebied van ecologische betekenis), 2.4 (natuurontwikkelingsgebieden) en 2.7 (verdrogingsgevoelige natuurgebieden) van het Delegatiebesluit Omgevingsverordening Zeeland zijn Gedeputeerde staten bevoegd de kaartbijlagen XII-1 bestaande natuur, XII-2 agrarisch gebied van ecologische betekenis, XII-3 natuurontwikkelingsgebieden, XII-4 afwegingszone natuurgebieden en XI verdrogingsgevoelige natuurgebieden te wijzigen. De inwerkingtreding van de nieuwe verordening was voorzien op 1 juli 2023, maar is uitgesteld naar 1 januari 2024. Dit betekent dat wanneer Gedeputeerde staten de definitieve planwijziging in juni vaststellen, de nieuwe verordening nog niet in werking zal zijn getreden. Provinciale Staten worden per brief gevraagd aandacht te besteden aan de doorwerking van de wijzigingen in de nieuwe verordening.

#### 2.9.2 Beleidsregels SNL

##### 2.9.2a Beleidsregels SVNL en SKNL

Aangezien de landelijke wijzigingen in de SVNL en SKNL ten tijde van de ontwerp planwijziging nog in voorbereiding zijn, kunnen de hierbij behorende nieuwe, provinciale beleidsregels nog niet in deze ontwerp planwijziging worden opgenomen en wordt volstaan met deze aankondiging. De beleidsregels zullen zo nodig worden meegenomen in de definitieve planwijziging.

##### 2.9.2b Beleidsregels begrenzing landschapsbeheertypen in natuurgebied

In 2022 zijn nieuwe intekenregels voor landschapsbeheertypen van de Index natuur en landschap in natuurgebied van kracht geworden (Besluit gecombineerde AACVP werkgroep natuurbeheer op 5 april 2022). Ook zijn de kenmerken van landschapsbeheertypen in de Index natuur en landschap verder uitgewerkt (<https://www.bij12.nl/onderwerpen/natuur-en-landschap/index-natuur-en-landschap/>). Daarbij is niet duidelijk welke kenmerken van de landschapsbeheertypen in Zeeland van toepassing zijn. De begrenzing en het beheer van landschapsbeheertypen in natuurgebieden is geen onderdeel van het Natuurakkoord 2013. Provincies dienen een eigen afweging te maken bij het begrenzen en subsidiëren van landschapsbeheertypen. Naar aanleiding hiervan worden de beleidsregels voor het begrenzen van landschapsbeheertypen in Zeeland hierbij nader bepaald.

De volgende landschapsbeheertypen van de index landschap komen niet in aanmerking voor begrenzing in het Natuurbeheerplan Zeeland: L01.16 Bossingel, L02.01 Fortterrein, L02.02 Historisch bouwwerk en erf, L02.03 Historische tuin en L03.01 Aardwerk en groeve. L01.16 Bossingel is bestemd voor agrarisch leefgebied. Historische bouwwerken en tuinen vallen buiten het beleidskader van het natuurnetwerk in Zeeland.

De volgende landschapsbeheertypen komen in aanmerking voor begrenzing in het Natuurbeheerplan Zeeland, voor zover deze voldoen aan de onderstaande kenmerken en intekening. Het betreft landschapsbeheertypen die karakteristiek zijn voor Zeeland en een grote betekenis hebben voor natuur, landschap, ecologie en biodiversiteit van het Natuurnetwerk in Zeeland:

L01.01 Poel en klein historisch water

Kenmerken: veedrinkput met geïsoleerd water;

Intekening: vlak met werkelijke afmetingen 50-5000m<sup>2</sup>;

L01.02 Houtwal en houtsingel

Kenmerken: vrijliggende, lijnvormige begroeiing van oude, inheemse bomen en struiken;

Intekening: lijnvormig vlak met vaste breedte 3m en minimale lengte 25m;

L01.03 Elzensingel

Kenmerken: vrijliggende, enkelvoudige rij oude zwarte elzen op natte bodem;

Intekening: lijnvormig vlak met vaste breedte 3m en minimale lengte 25m;

L01.05 Knip- of scheerheg

Kenmerken: vrijliggende, lijnvormige oude, lage meidoornhaag in weidegebied;

Intekening: lijnvormig vlak met vaste breedte 3m en minimale lengte 25 m;

L01.06 Struweelhaag

Kenmerken: vrijliggende, lijnvormige, oude, hoge meidoornhaag in weidegebied;

Intekening: lijnvormig vlak met vaste breedte 3m en minimale lengte 25m;

L01.07 Laan

Kenmerken: historische oprijlaan op oude boerderijen en landgoederen bestaande uit een onverharde oprit met aan weerszijden een rij oude, lijnvormige en vrijliggende laanbomen;

Intekening: twee parallelle lijnvormige vlakken met vaste breedte 5m en minimale lengte 50m, van elkaar gescheiden door een oprijlaan;

L01.08 Knotboom

Kenmerken: vrijliggende, lijnvormige rij knotwilgen in weide- of krekengebied;

Intekening: lijnvormig vlak met een vaste breedte van 3m en minimale lengte 50m;

L01.09 Hoogstamboomgaard

Kenmerken: oude boomgaard met hoogstamfruitbomen op historische boerderijen of landgoederen;

Intekening: vlak met werkelijke oppervlakte en 50-150 bomen per ha.

N.B.: de vaste breedtes gelden bij intekening met ingang van 2024 bij planwijzigingen, areaaluitbreidingen en bij continuering van subsidies natuurbeheer SVNL.

### 2.9.3 Actualisering basistekst naar landelijk model

In 2022 hebben de provincies een nieuwe, uniforme, landelijke modeltekst voor hun Natuurbeheerplannen opgesteld. Daarmee kan de oude modeltekst uit 2015 in de beheerplannen worden vervangen door een nieuwe, actuele versie. In deze ontwerp-planwijziging wordt de nieuwe, landelijke modeltekst in het Natuurbeheerplan Zeeland ingevoerd. De landelijke modeltekst vormt de basis voor een nieuw, geconsolideerd Natuurbeheerplan Zeeland 2024. De modeltekst is algemeen en contextueel van aard en bevat geen nieuwe beleidsregels of kaartbijlagen. In de modeltekst worden de bestaande beleidsregels uit het Natuurbeheerplan 2023, met daarin alle voorafgaande partiële tekstwijzigingen, voor zover deze nog relevant zijn, geïntegreerd en geredigeerd. De hieruit resulterende basistekst voor het Natuurbeheerplan 2024 is opgenomen in bijlage 6 van deze planwijziging. Ook deze ontwerp-basistekst bevat geen nieuwe beleidsregels of kaartbijlagen. De landelijke modeltekst en de geïntegreerde bestaande beleidsregels zijn met tekstkleuren weergegeven:

**Blauw – landelijke modeltekst (nieuw)**

**Groen – bestaande provinciale beleidsregels (niet gewijzigd)**

Bij de definitieve vaststelling van de Planwijziging 2023 door Gedeputeerde Staten worden de nieuwe beleidsregels en kaartbijlagen geïntegreerd en geredigeerd met de geconsolideerde basistekst tot het Natuurbeheerplan Zeeland 2024.

## 2.10 Technische kaartcorrecties

De kaarten van het Natuurbeheerplan moeten jaarlijks worden geactualiseerd op wijzigingen in de basisregistraties zoals topografische kaarten en kadastrale kaarten. Het betreft hoofdzakelijk detail-aanpassingen (snippers kleiner dan 100m<sup>2</sup>) die hier niet afzonderlijk op kaart van de planwijziging worden weergegeven maar die wel zijn verwerkt in de kaarten op de Atlas van Zeeland: [https://kaarten.zeeland.nl/map/natuur\\_landschap](https://kaarten.zeeland.nl/map/natuur_landschap) Tot de technische kaartcorrecties hoort ook het op standaardbreedte brengen van lijnvormige landschapselementen.

### 3. Kaartbijlagen

#### **3.1 Wijzigingen Bestaande natuur en Bestaande natuur Deltawater**

- 3.1a Binnendijken
- 3.1b Kijkuit
- 3.1c Poel
- 3.1d Hedwige
- 3.1e Groot eiland
- 3.1f Natuurmonumenten
- 3.1g Vlissingen
- 3.1h Middelburg
- 3.1i Zwaardweg compensatie
- 3.1j/k Schenge
- 3.1l Arnhemuiden

#### **3.2 Wijzigingen Nieuwe natuur**

- 3.2a Duinzoom Renesse
- 3.2b Yerseke Moer
- 3.2c St Laurens
- 3.2d Winkelzeesche watergang
- 3.2e Turkeye
- 3.2f Driewegen

#### **3.3 Wijzigingen Beheertypen**

- 3.3a Markiezaat
- 3.3b Pereboomsgat
- 3.3c Vogel
- 3.3d Maire 1
- 3.3e Oosterenban
- 3.3f Watergat
- 3.3g Staatsbosbeheer
- 3.3h Slikken van de Heen
- 3.3i Vroongronden
- 3.3j Steenovens
- 3.3k Maire 2
- 3.3l Vluchtheuvel
- 3.3m Open duinen

#### **3.4 Wijzigingen Ambitietypen**

- 3.4a De Munte
- 3.4b Babelweg
- 3.4c Hogelande

#### **3.5 Wijzigingen agrarisch zoekgebied**

- 3.5a Nieuwendijk
- 3.5b Vierde dijk
- 3.5c Open akker
- 3.5d Dooradering

#### **3.6 Wijzigingen verdrogingsgevoelige beheertypen**

- 3.6a Verdrogingsgevoelige beheertypen

### 3.1 Wijzigingen Bestaande natuur en Bestaande natuur deltawater

#### 3.1a Binnendijken

Natuurbeheerplan Zeeland Planwijziging 2023

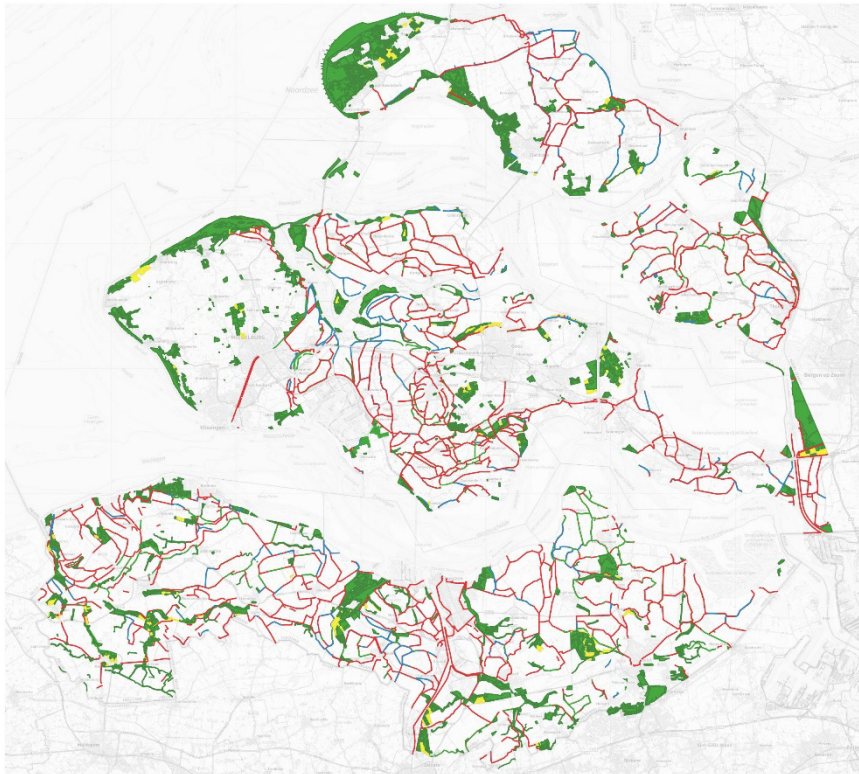

##### Wijzigingen binnendijken

- bestaande natuur
- nieuwe natuur
- agrarisch beheergebied
- wijzigingen



#### 3.1b Kijkuit

Natuurbeheerplan Zeeland Planwijziging 2023



##### Wijziging Kijkuit

- bestaande natuur
- nieuwe natuur
- agrarisch beheergebied
- wijziging



### 3.1c Poel

Natuurbeheerplan Zeeland Planwijziging 2023

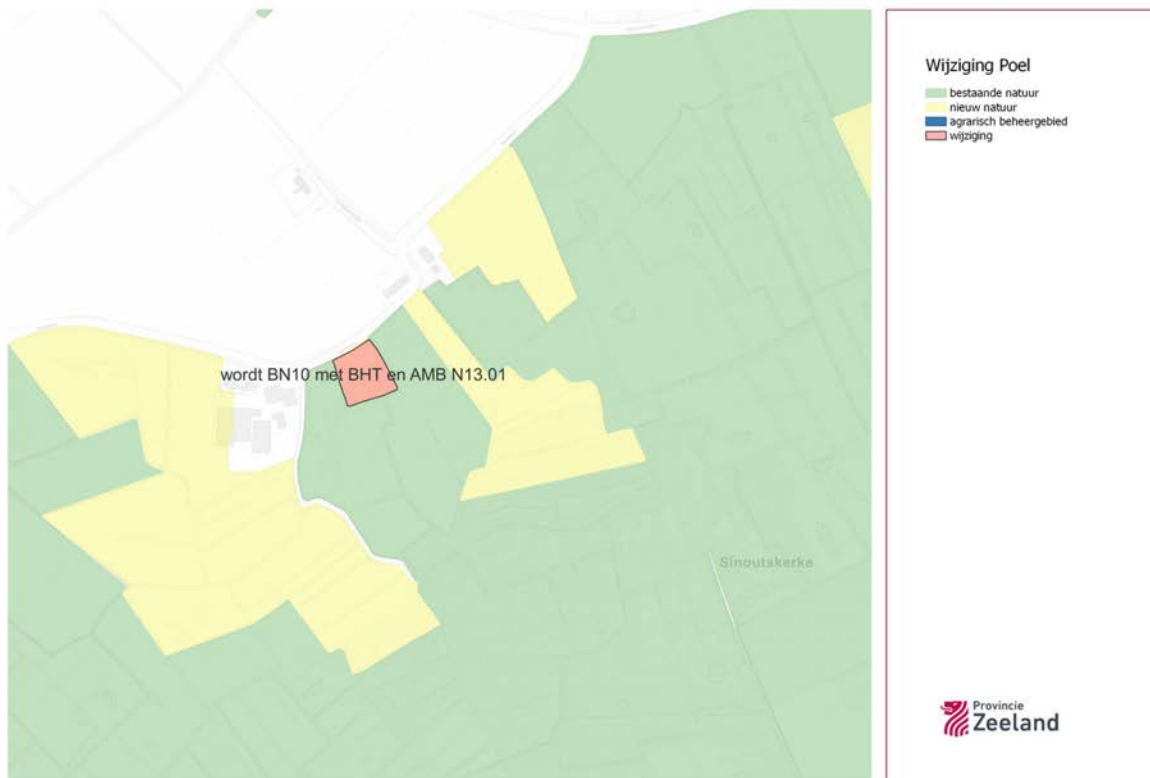

### 3.1d Hedwige

Natuurbeheerplan Zeeland Planwijziging 2023

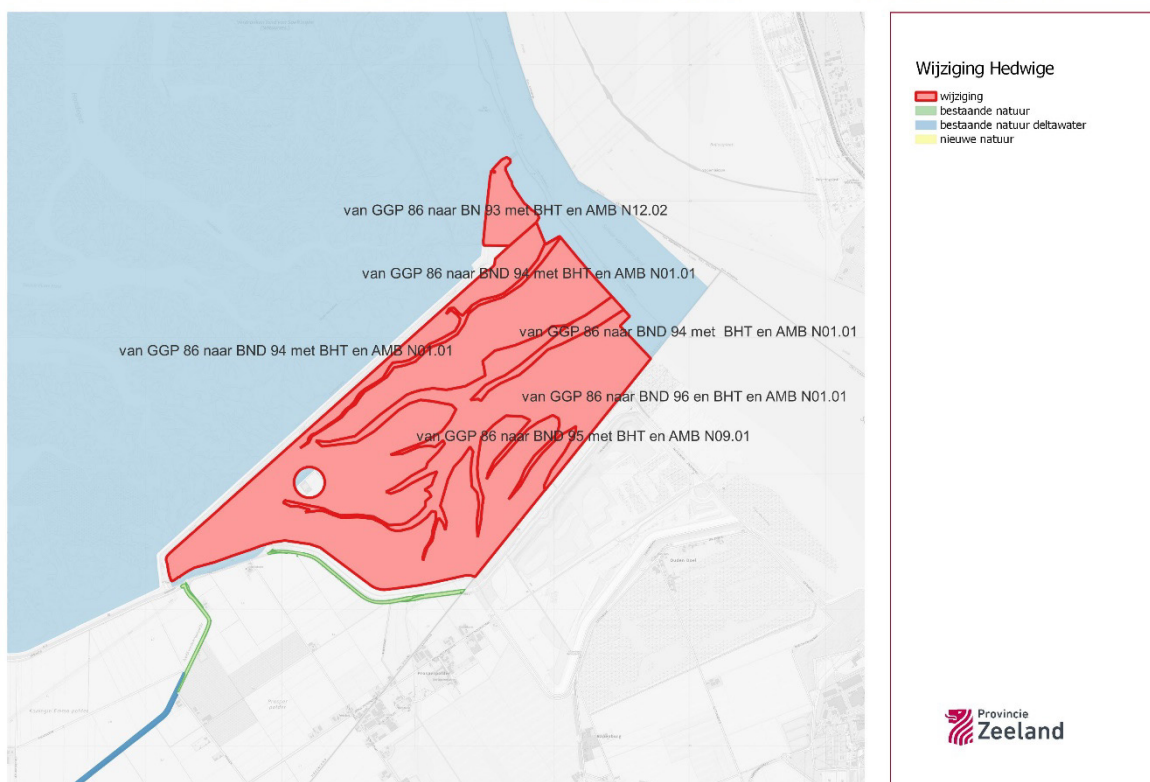

### 3.1e Groot eiland

Natuurbeheerplan Zeeland Planwijziging 2023

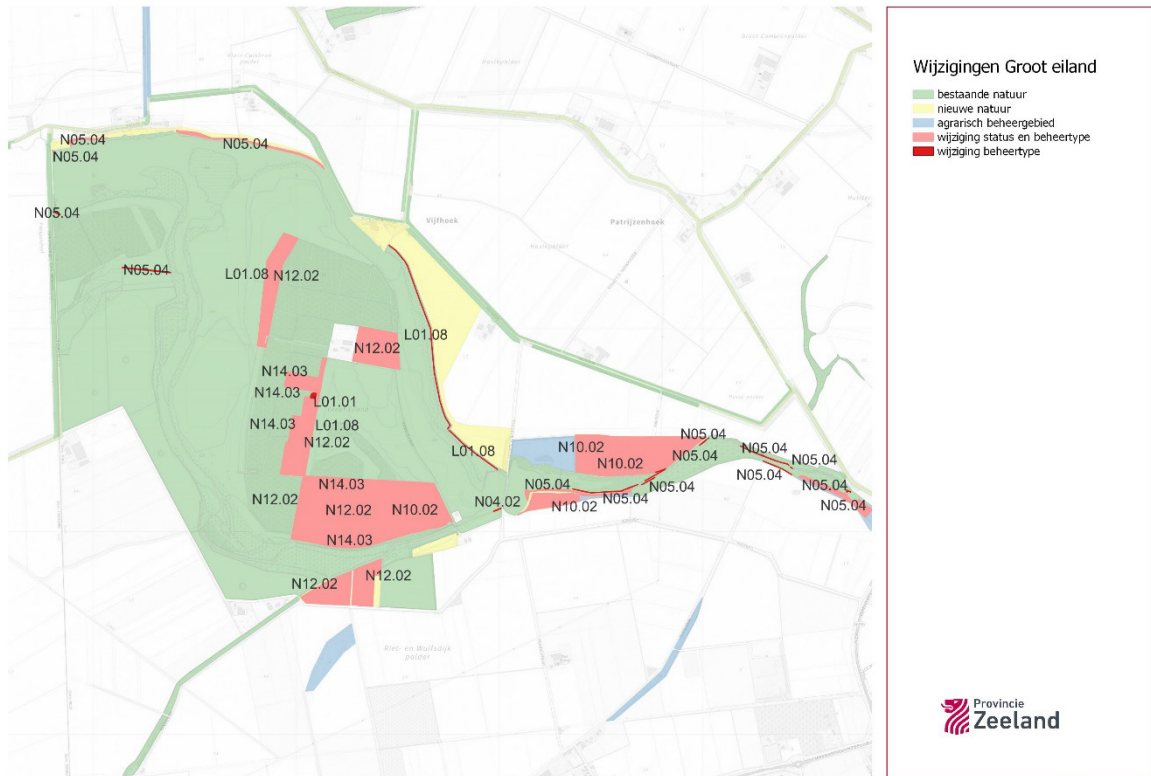

### 3.1f Natuurmonumenten

Natuurbeheerplan Zeeland Planwijziging 2023

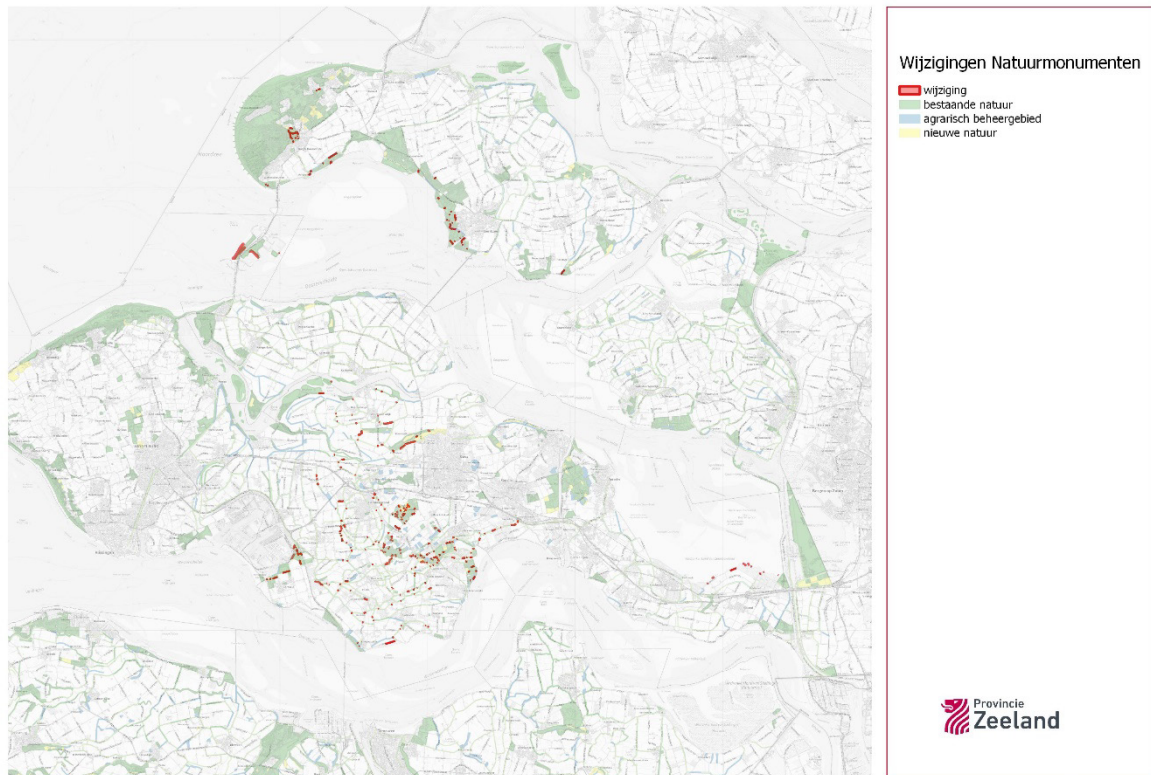



### 3.1g Vlissingen

Natuurbeheerplan Zeeland Planwijziging 2023

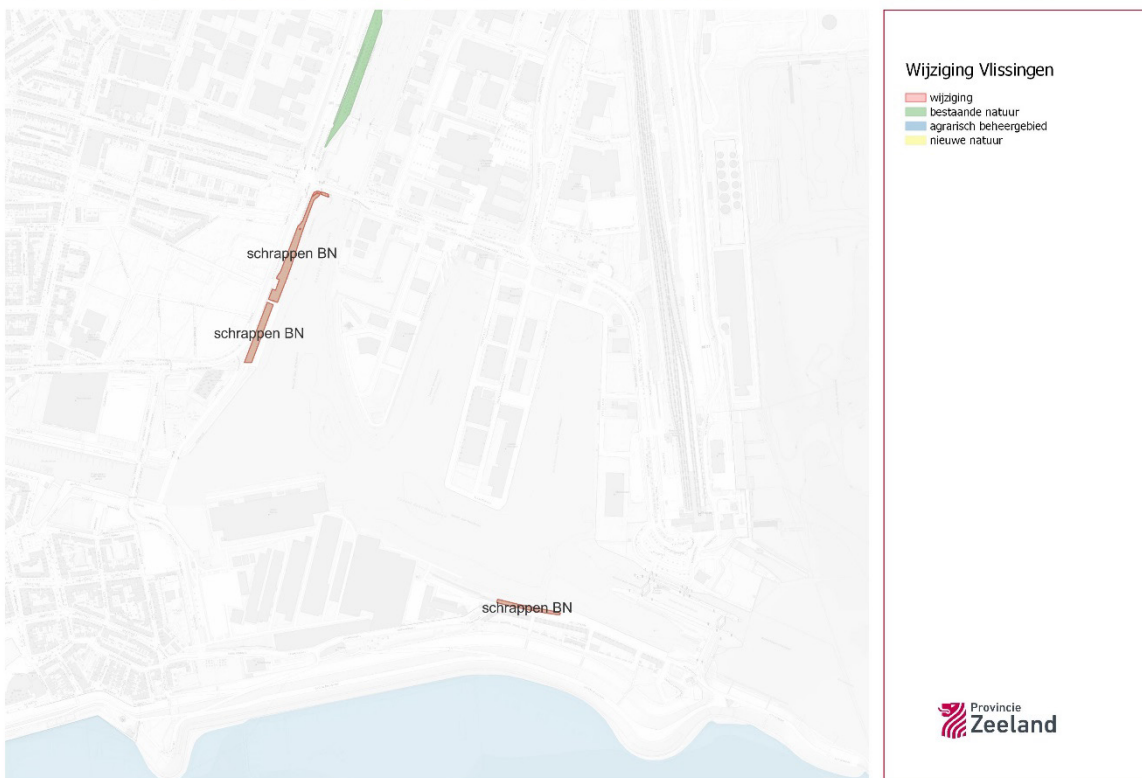

### 3.1h Middelburg

Natuurbeheerplan Zeeland Planwijziging 2023

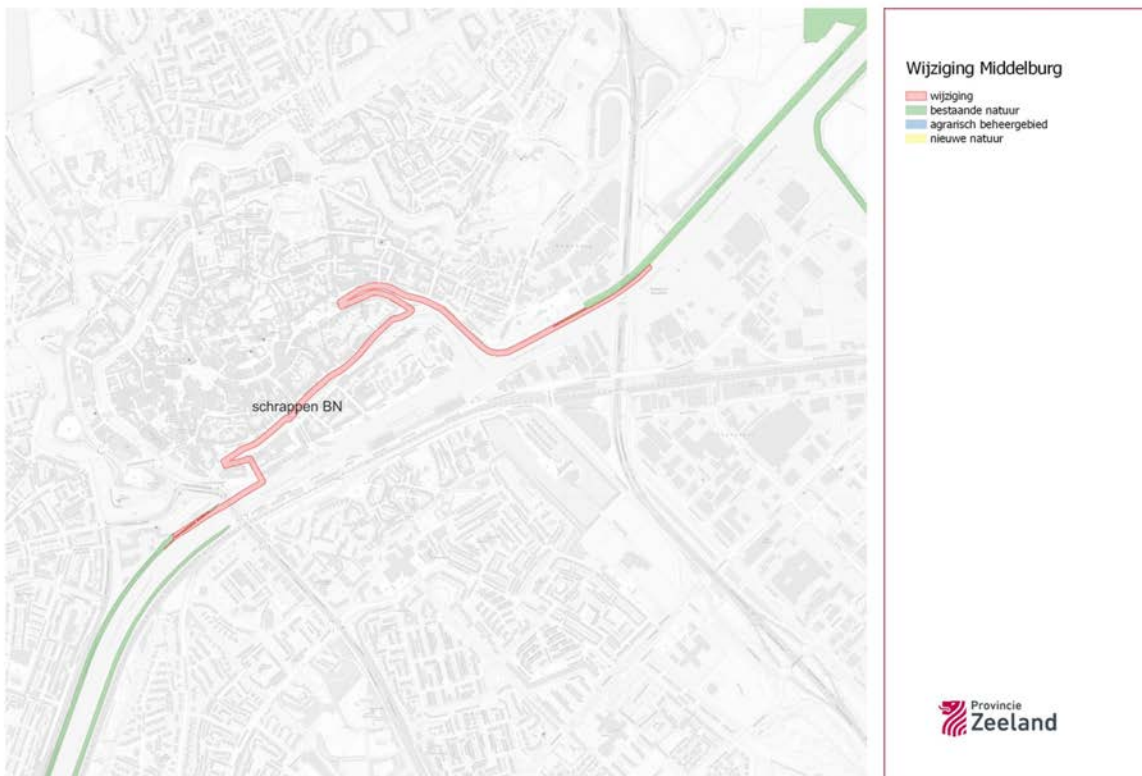

### 3.1i Zwaardweg compensatie

Natuurbeheerplan Zeeland Planwijziging 2023

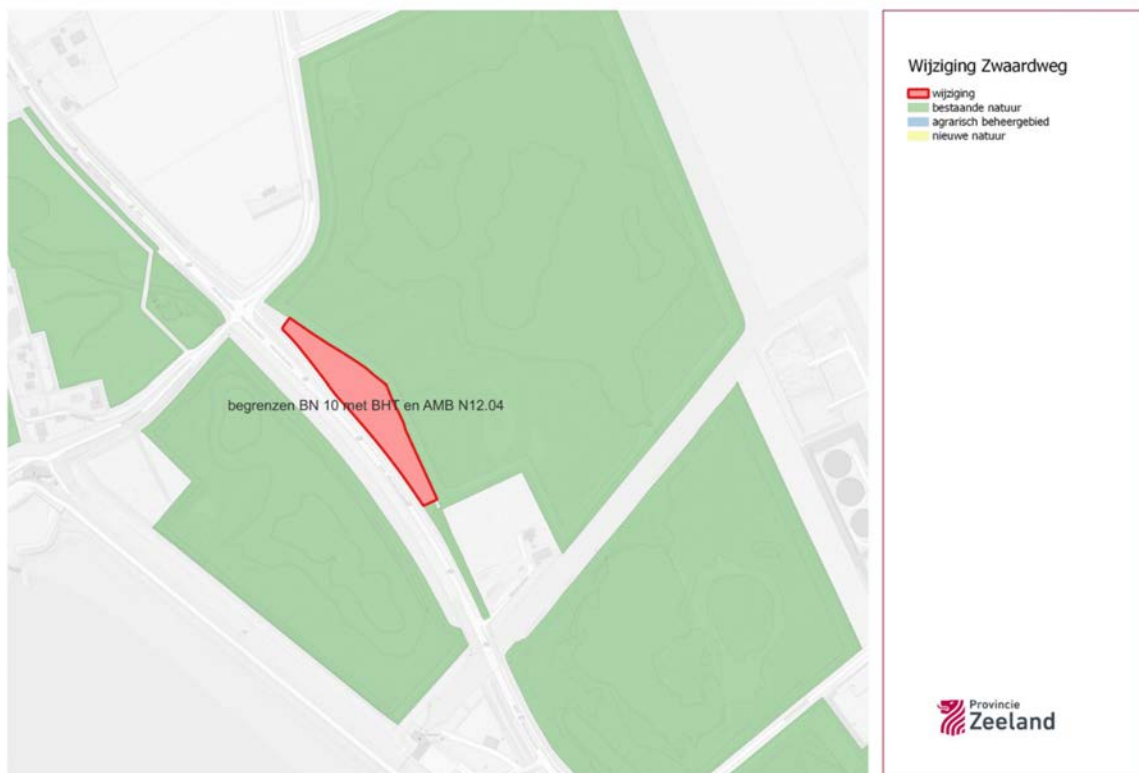

### 3.1j Schenge west

Natuurbeheerplan Zeeland Planwijziging 2023



### 3.1k Schenge oost

Natuurbeheerplan Zeeland Planwijziging 2023

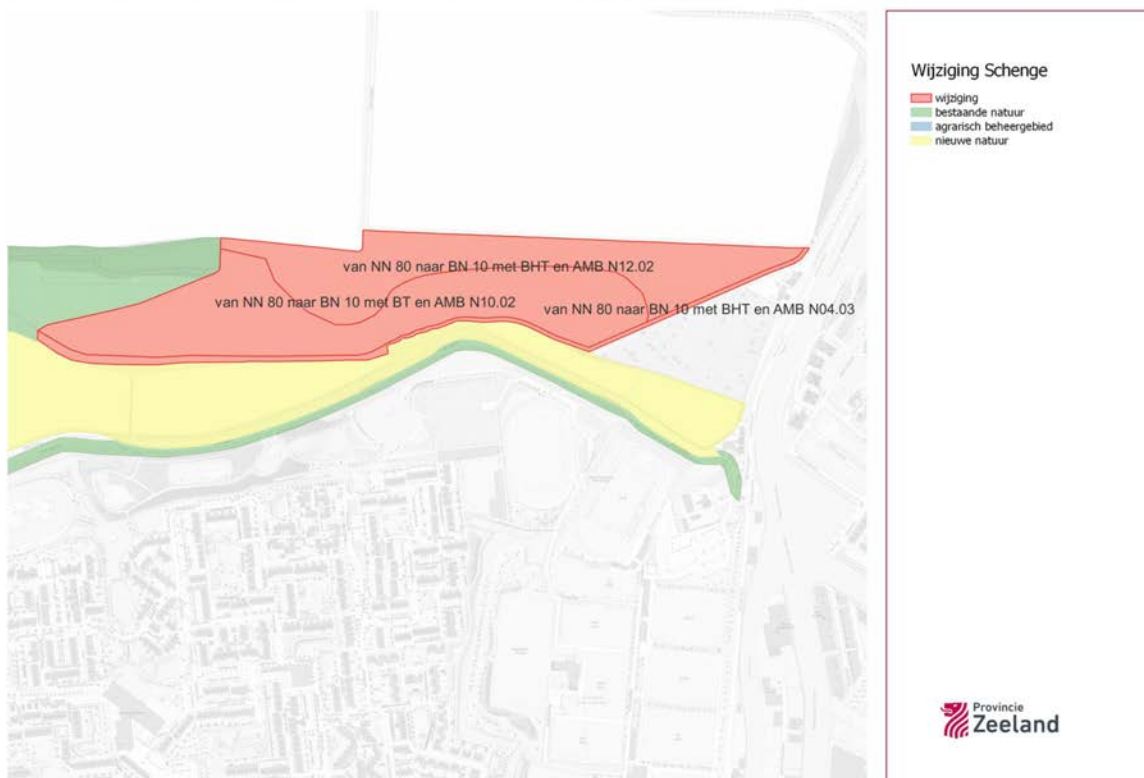

### 3.1l Arнемuiden

Natuurbeheerplan Zeeland Planwijziging 2023



### 3.2 Wijzigingen Nieuwe natuur

#### 3.2a Duinzoom Renesse

Natuurbeheerplan Zeeland Planwijziging 2023

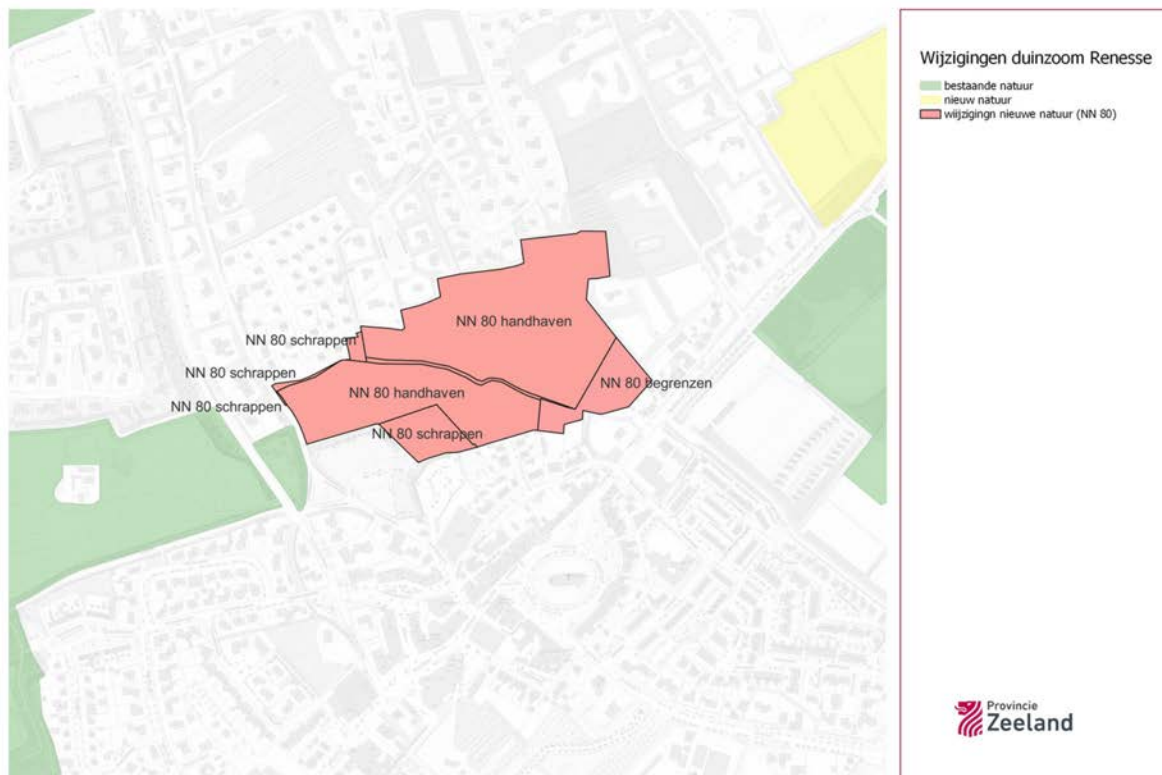

#### 3.2b Yerseke moer

Natuurbeheerplan Zeeland Planwijziging 2023



### 3.2c St Laurens

Natuurbeheerplan Zeeland Planwijziging 2023



#### Wijziging St Laurens

- Wijziging
- bestaande natuur
- agrarisch beheergebied
- nieuwe natuur



### 3.2d Winkelzeesche watergang

Natuurbeheerplan Zeeland Planwijziging 2023



#### Winkelzeesche watergang

- bestaande natuur
- nieuwe natuur
- agrarisch beheergebied
- wijzigingen



### 3.2e Turkeye

Natuurbeheerplan Zeeland Planwijziging 2023

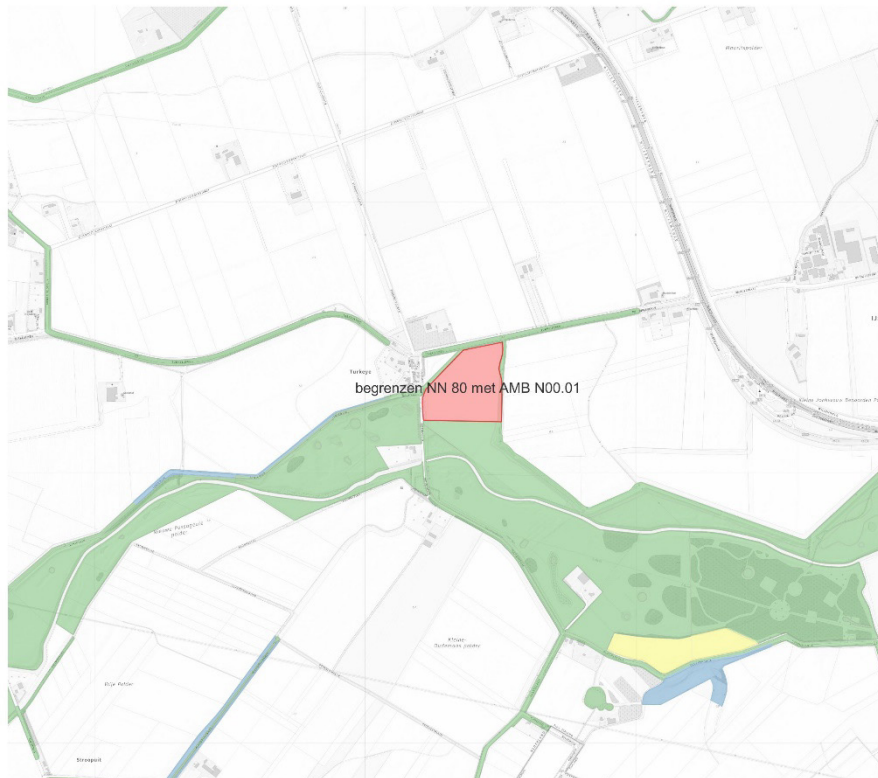

#### Wijziging Turkeye

- wijziging
- bestaande natuur
- agrarisch beheergebied
- nieuwe natuur



### 3.2f Driewegen

Natuurbeheerplan Zeeland Planwijziging 2023



#### Wijzigingen Driewegen

- wijziging
- bestaande natuur
- agrarisch beheergebied
- nieuwe natuur



### 3.3 Wijzigingen Beheertypen

#### 3.3a Markiezaat

Natuurbeheerplan Zeeland Planwijziging 2023



#### Wijzigingen Markiezaat

- bestaande natuur
- nieuwe natuur
- agrarisch beheergebied
- wijzigingen



#### 3.3b Pereboomsgat

Natuurbeheerplan Zeeland Planwijziging 2023



#### Wijziging Pereboomsgat

- bestaande natuur
- nieuwe natuur
- agrarisch beheergebied
- wijziging



### 3.3c Vogel

Natuurbeheerplan Zeeland Planwijziging 2023



#### Wijziging Vogel

- bestaande natuur
- nieuw natuur
- wijziging



### 3.3d Maire 1

Natuurbeheerplan Zeeland Planwijziging 2023



#### Wijziging Maire

- bestaande natuur
- nieuw natuur
- wijziging





### 3.3e Oosterenban

Natuurbeheerplan Zeeland Planwijziging 2023



### 3.3f Watergat

Natuurbeheerplan Zeeland Planwijziging 2023



### 3.3g Staatsbosbeheer

Natuurbeheerplan Zeeland Planwijziging 2023

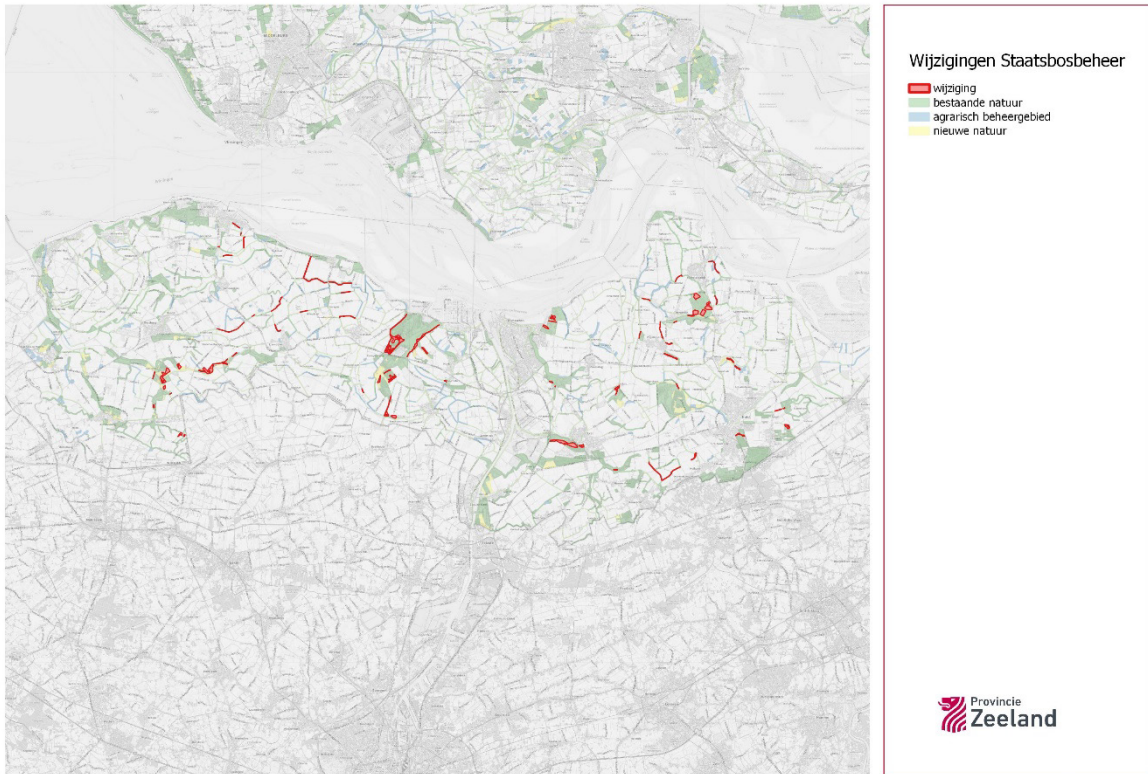

### 3.3h Slikken vd Heen

Natuurbeheerplan Zeeland Planwijziging 2023



### 3.3i Vroongronden

Natuurbeheerplan Zeeland Planwijziging 2023

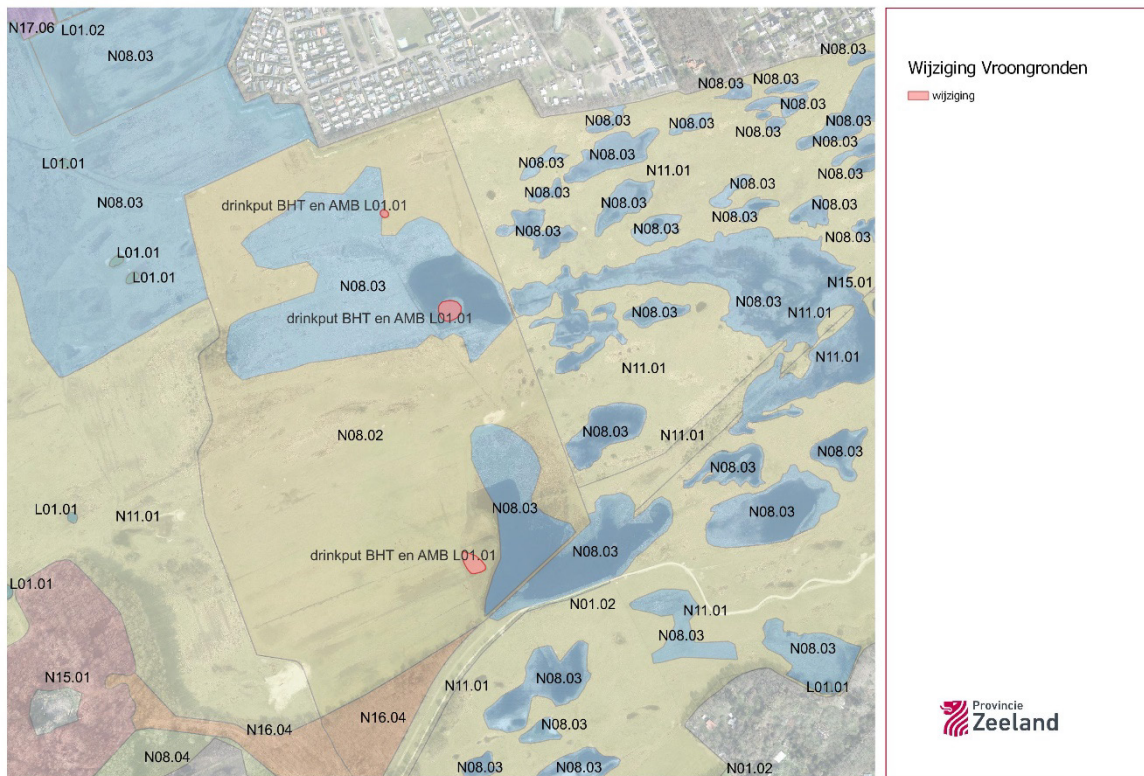

### 3.3j Steenovens

Natuurbeheerplan Zeeland Planwijziging 2023



### 3.3k Maire 2

Natuurbeheerplan Zeeland Planwijziging 2023

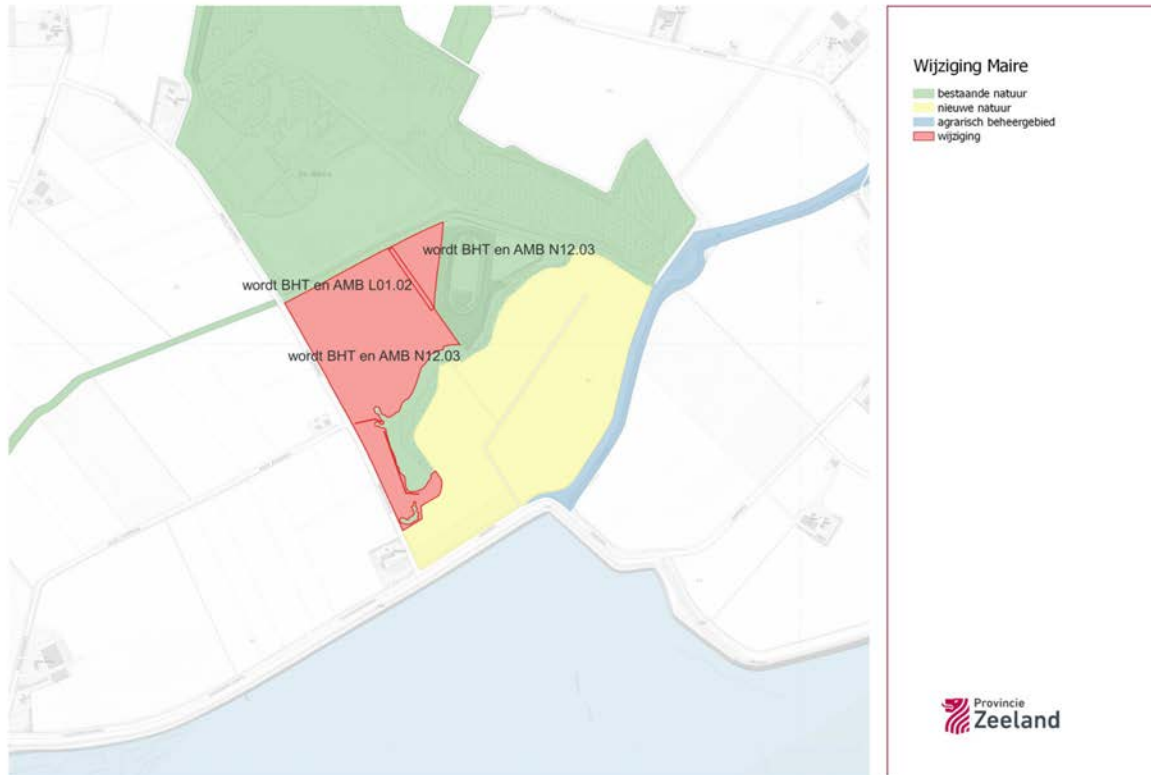

### 3.3l Vluchtheuvel

Natuurbeheerplan Zeeland Planwijziging 2023

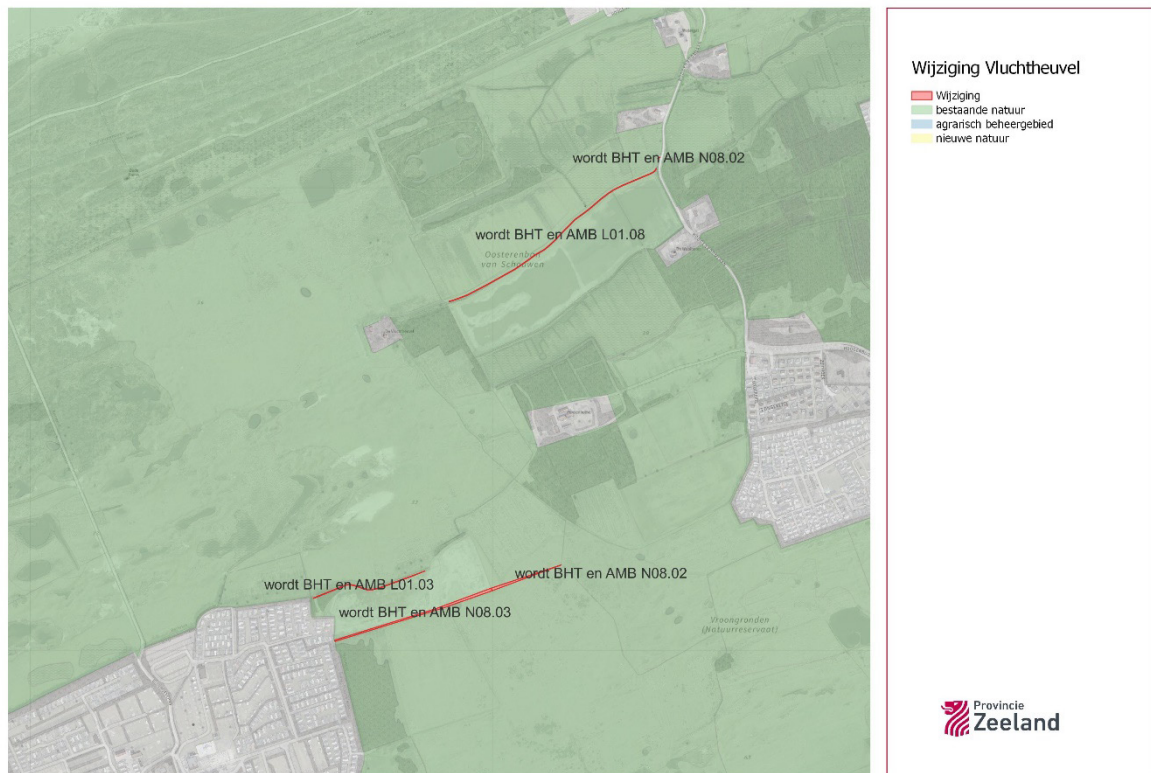

### 3.3m Open duinen

Natuurbeheerplan Zeeland Planwijziging 2023

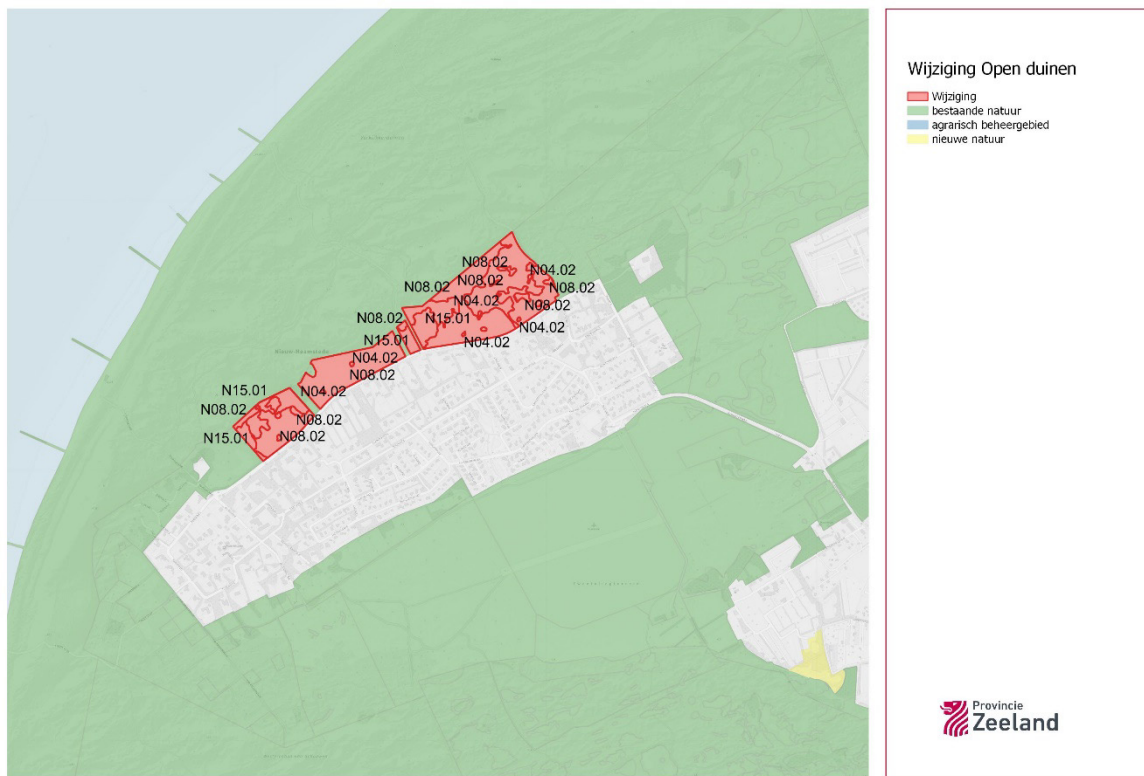

### 3.4 Wijziging ambitietypen

#### 3.4a De Munte

Natuurbeheerplan Zeeland Planwijziging 2023



#### 3.4b Babelweg

Natuurbeheerplan Zeeland Planwijziging 2023

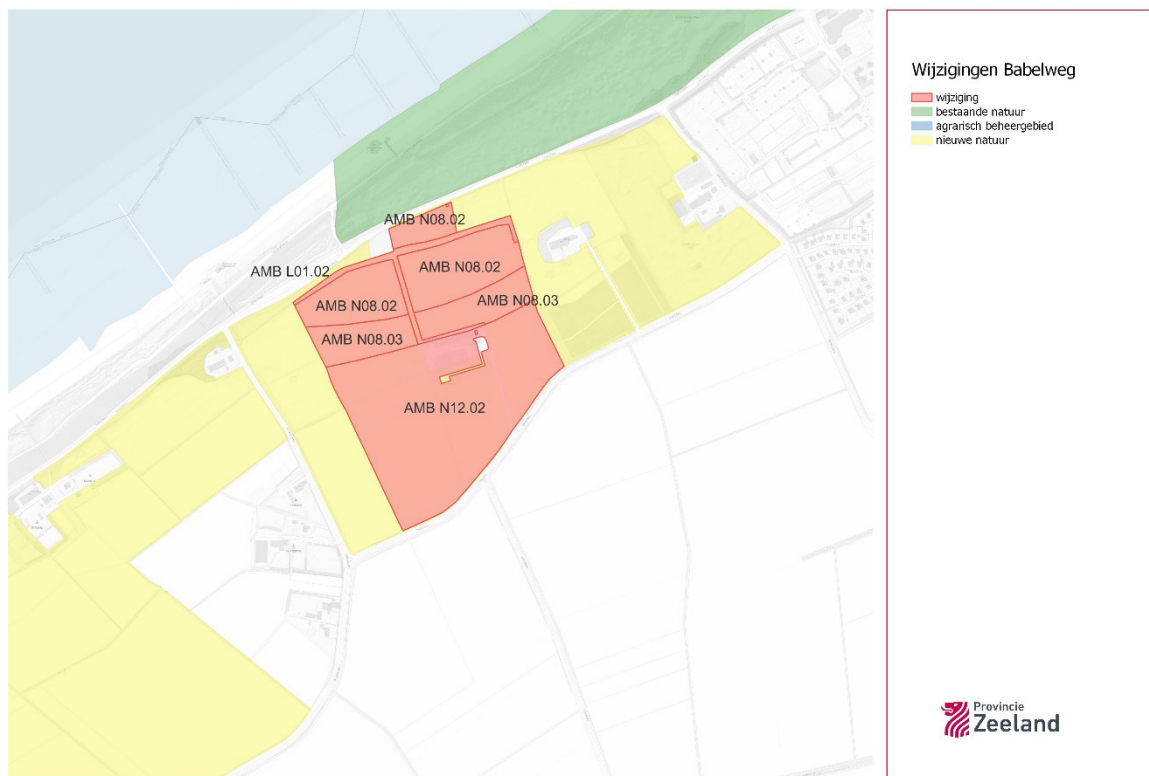

### 3.4c Hogelände

Natuurbeheerplan Zeeland Planwijziging 2023



### 3.5 Wijziging agrarisch beheergebied

#### 3.5a Nieuwendijk

Natuurbeheerplan Zeeland Planwijziging 2023

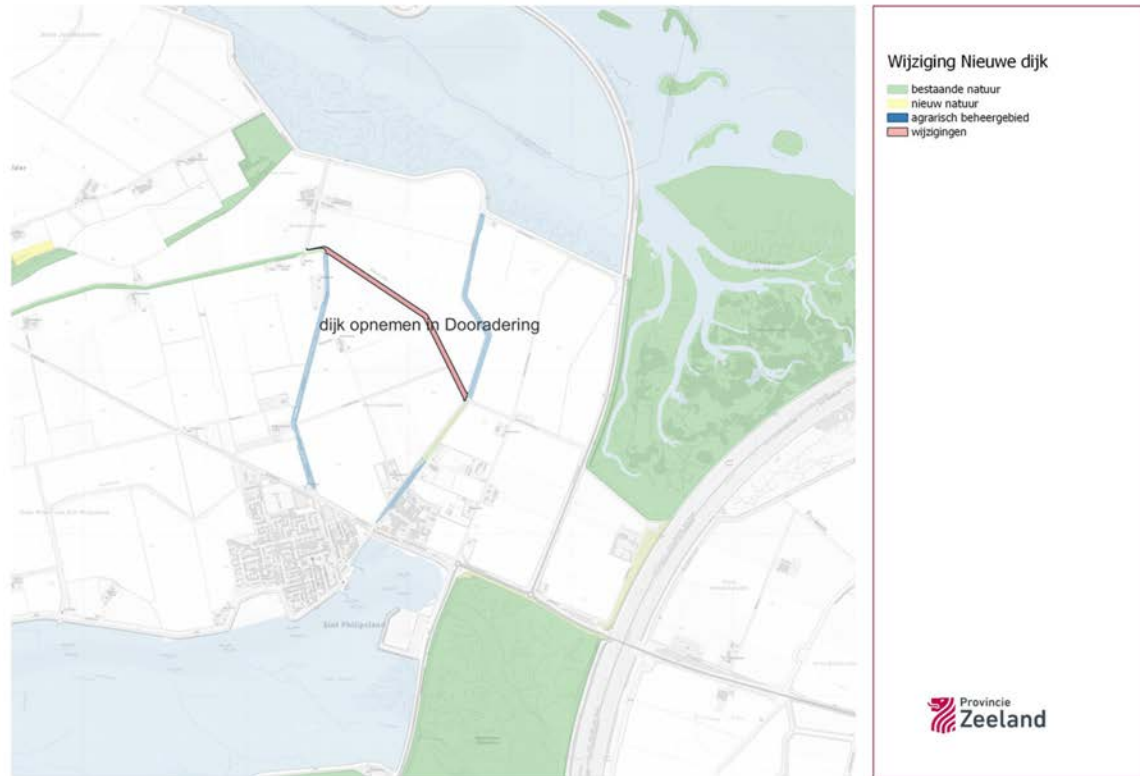

#### 5b Vierde dijk

Natuurbeheerplan Zeeland Planwijziging 2023

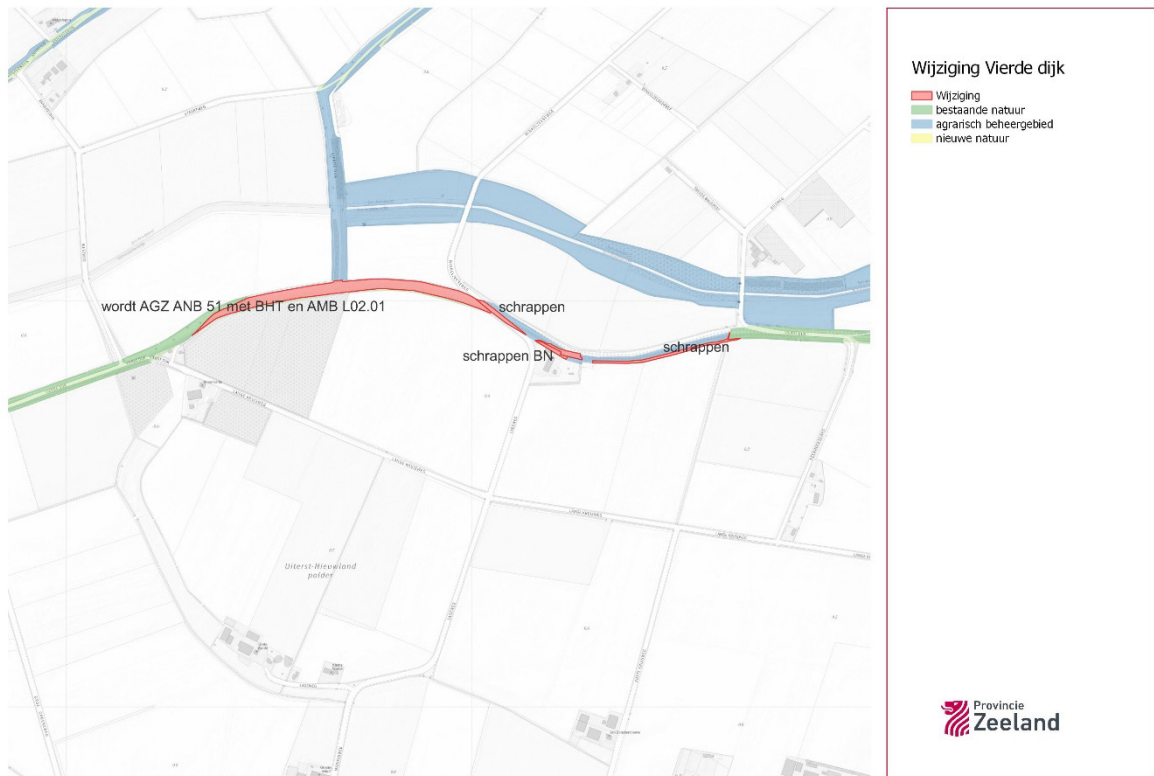



### 3.5c Open akker

Natuurbeheerplan Zeeland Planwijziging 2023

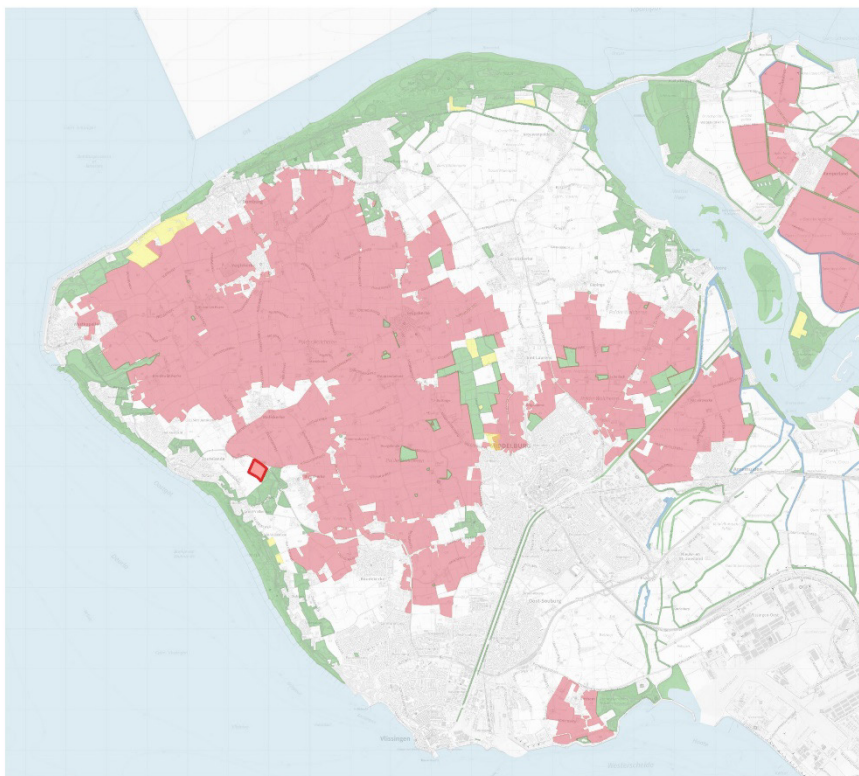

#### Wijziging Open akker

- Wijziging
- bestaande natuur
- agrarisch beheergebied
- nieuwe natuur
- Open akker



### 3.5d Dooradering

Natuurbeheerplan Zeeland Planwijziging 2023



#### Wijziging Dooradering

- Wijziging
- bestaande natuur
- agrarisch beheergebied
- nieuwe natuur
- Dooradering



### 3.6 Wijzigingen verdrogingsgevoelige beheertypen

#### 3.6a Verdrogingsgevoelige beheertypen

Natuurbeheerplan Zeeland Planwijziging 2023

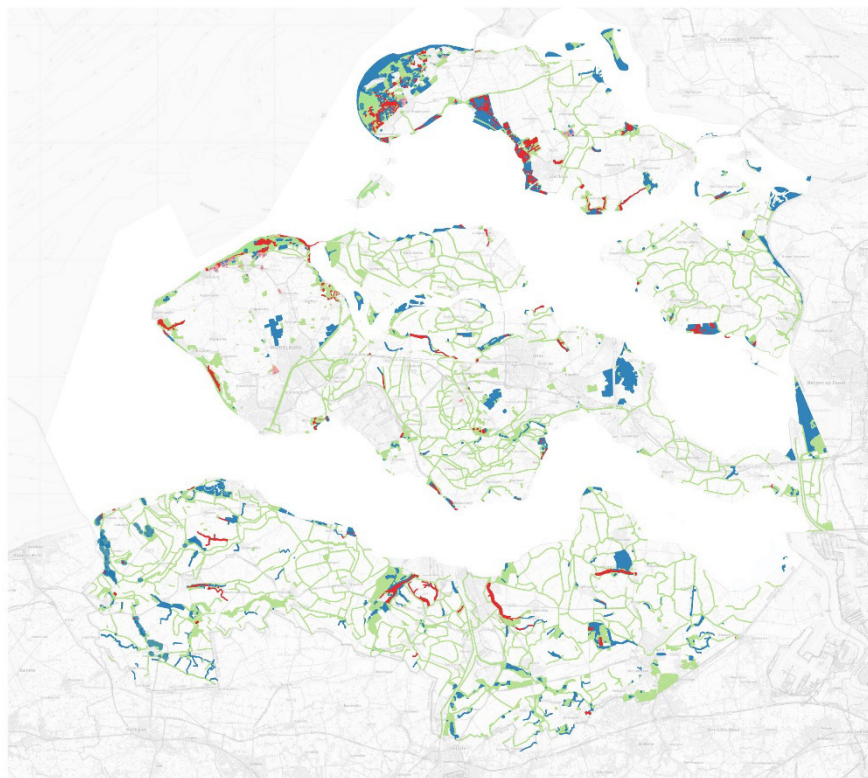

#### Verdrogingsgevoelige beheertypen

- verdrogingsgevoelig
- verdrogingsgevoelig uitbreiding
- niet verdrogingsgevoelig

## 4. Bijlage Natuurbeheertypen en landschapsbeheertypen Zeeland

### **Natuurbeheertypen**

- N01.01 Zee en wad
- N01.02 Duin- en kwelderlandschap
- N01.03 Rivier- en moeraslandschap
- N04.02 Zoete plas
- N04.03 Brak water
- N04.04 Afgesloten zeearm
- N05.04 Dynamisch moeras
- N06.01 Veenmosrietland en moerasheide
- N06.05 Zwak gebufferd ven
- N08.01 Strand en embryonaal duin
- N08.02 Open duin
- N08.03 Vochtige duinvallei
- N08.04 Duinheide
- N09.01 Schor of kwelder
- N10.02 Vochtig hooiland
- N11.01 Droog schraalland
- N12.01 Bloemdijk
- N12.02 Kruiden- en faunarijk grasland
- N12.03 Glanshaverhooiland
- N12.04 Zilt- en overstromingsgrasland
- N12.05 Kruiden- en faunarijke akker
- N12.06 Ruigteveld
- N13.01 Vochtig weidevogelgrasland
- N14.01 Rivier- en beekbegeleidend bos
- N14.03 Haagbeuken- en essenbos
- N15.01 Duinbos
- N15.02 Dennen-, eiken- en beukenbos
- N16.03 Droog bos met productie (hout op stam) nieuw
- N16.04 Vochtig bos met productie (hout op stam) nieuw
- N17.02 Droog hakhout
- N17.03 Park- en stinsenbos
- N17.04 Eendenkooi
- N17.06 Vochtig en hellinghakhout

### **Landschapsbeheertypen**

- L01.01 Poel en klein historisch water
- L01.02 Houtwal en houtsingel
- L01.03 Elzensingel
- L01.05 Knip- of scheerheg
- L01.06 Stuweelhaag
- L01.07 Laan
- L01.08 Knotboom
- L01.09 Hoogstamboomgaard

Voor nadere beschrijving zie Portaal Natuur en Landschap:

<https://www.bij12.nl/onderwerpen/natuur-en-landschap/index-natuur-en-landschap/>

## 5. Afkortingen

|                   |   |
|-------------------|---|
| AACVP             | Ambtelijke adviescommissie Vitaal Platteland                |
| ABG               | Agrarisch beheergebied                                      |
| AGB               | Agrarisch gebied van ecologische betekenis                  |
| AMB               | Ambitietype   |
| ANLb              | Agrarisch natuur en landschapsbeheer                        |
| Atlas van Zeeland | provinciale web-service met o.a. natuurbeleidskaarten       |
| AZG               | Agrarisch zoekgebied  |
| BACVP             | Bestuurlijke adviescommissie Vitaal Platteland              |
| BARRO             | Besluit algemene regels ruimtelijke ordening                |
| BGT               | Basisregistratie Grootchalige Topografie                    |
| BHT               | Beheertype  |
| BIJ12             | landelijke dienst van de 12 provincies                      |
| BN                | Bestaande natuur  |
| BND               | Bestaande natuur Deltawater                                 |
| DSO               | Digitaal stelsel Omgevingswet                               |
| EHS               | Ecologische hoofdstructuur                                  |
| GGP               | Gebiedsgericht project                                      |
| GLB NSP           | Nationaal strategisch plan gemeenschappelijk landbouwbeleid |
| IMNA              | Informatiemodel Natuur                                      |
| KRW               | Kaderrichtlijn water  |
| NBP               | Natuurbeheerplan  |
| NCP               | Natuurcompensatieproject                                    |
| NDFF              | Nationale database flora en fauna                           |
| NN                | Nieuwe natuur   |
| NNN               | Nationaal Natuur Netwerk                                    |
| NNZ               | Natuur Netwerk Zeeland                                      |
| OVZ               | Omgevingsverordening Zeeland                                |
| PCGR              | Provinciale commissie voor de groene ruimte                 |
| SKNL              | Subsidieregeling Kwaliteitsimpuls Natuur en Landschap       |
| SNL               | Subsidiestelsel Natuur en Landschap                         |
| SVIR              | Structuurvisie infrastructuur en ruimte                     |
| SVNL2016          | Subsidieverordening Natuur en Landschap 2016, kortweg SVNL  |
| VGB               | Verdrogingsgevoelig beheertype                              |
| VGN               | Verdrogingsgevoelig natuurgebied                            |
| VHR               | Vogel- en Habitatrichtlijn                                  |
| VRN               | Voortgangsrapportage Natuur                                 |

## 6. Ontwerp basistekst Natuurbeheerplan Zeeland 2024

### Inhoud

#### 1. Wat is het Natuurbeheerplan?

- 1.1 Inleiding
- 1.2 Doel en status Natuurbeheerplan
  - 1.2.1 Beleidskader natuur en landschap
  - 1.2.2 Beleidskader agrarische leefgebieden
- 1.3 Wijzigingen Natuurbeheerplan in 2023
- 1.4 Leeswijzer

#### 2. Beleidskader

- 2.1 Europees kader natuur en landschap
- 2.2 Rijksbeleid natuur en landschap
- 2.3 Provinciaal beleid
  - 2.3.1 Provinciaal beleid natuur en landschap
  - 2.3.2 Provinciaal beleid Natuurnetwerk
  - 2.3.3 Natuurnetwerk en Natura 2000
  - 2.3.4 Provinciaal beleid agrarisch natuurbeheer
  - 2.3.5 Natuurnetwerk en uitvoering Provinciale Bosvisie
- 2.4 Overige beleidskaders

#### 3. Subsidiestelsel Natuur en Landschap

- 3.1 De Index Natuur en Landschap
- 3.2 Het Natuurbeheerplan
  - 3.2.1 Beheertypenkaart natuur
  - 3.2.2 Ambitiekaart
  - 3.2.3 Beheertypen ANLb, water en klimaat
- 3.3 Het Subsidiekader - SVNL en SKNL
- 3.4 Monitoring, controle en certificering
- 3.5 Digitale keten natuur

#### 4. Natuur- en Landschapsdoelen

- 4.1 Visie op behoud en ontwikkeling natuur en landschap
- 4.2 Beleidsdoelen en criteria natuur- en landschapsbeheer
- 4.3 Beleidsdoelen en criteria agrarisch natuur- en landschapsbeheer
- 4.4 Beleidsdoelen en criteria water en klimaat
- 4.5 Beoordelingscriteria gebiedsaanvragen ANLb

#### 5. Subsidiemogelijkheden

- 5.1 Subsidies voor natuur en landschap SNL
- 5.2 Natuur- en landschapsbeheer SVNL
- 5.3 Agrarisch natuur en landschapsbeheer en blauwe diensten SVNL
- 5.4 Kwaliteitsimpuls: investeringen en functieverandering SKNL

#### 6. Meer informatie

- 6.1 Organisaties p.m.
- 6.2 Atlas van Zeeland p.m.
- 6.3 Portaal Natuur en Landschap p.m.
- 6.4 Webpagina natuurbeheer p.m.
- 6.5 Webpagina natuursubsidie p.m.
- 6.6 Webpagina ter inzage p.m.

**7. Tekstbijlagen**

- 7.1 Beheertypen Index natuur en landschap p.m.
- 7.2 Vertaaltabel beheertypen SVNL – Habitattypen Natura 2000 p.m.
- 7.3 Agrarische beheertypen en beheerpakketten p.m.
- 7.4 Werkwijze begrenzing agrarische leefgebieden p.m.

**8. Kaartbijlagen**

- 8.1 Natuurnetwerk Zeeland p.m.
- 8.2 Beheertypenkaart p.m.
- 8.3 Ambitiekaart p.m.
- 8.4 Natura2000-gebieden p.m.
- 8.5a-e Agrarische leefgebieden en Categorieën p.m.
- 8.6 Werkgebied natuurbeheerders p.m.
- 8.7 Werkgebied agrarische natuurbeheerders p.m.
- 8.8 Vaargebieden p.m.
- 8.9 Verdrogingsgevoelige beheertypen p.m.

# 1. Wat is het Natuurbeheerplan?

## 1.1 Inleiding

Voor u ligt het Natuurbeheerplan Zeeland 2024. Dit plan beschrijft de beleidsdoelen en de subsidiemogelijkheden voor ontwikkeling en beheer van natuurgebieden, agrarische natuur en landschapselementen in de Provincie Zeeland. Het Natuurbeheerplan is verankerd in het Subsidiestelsel Natuur en Landschap (SNL) 2016. Dit stelsel bevat de 'Subsidieverordening Natuur- en Landschapsbeheer 2016 (SVNL2016, kortweg SVNL) voor het beheer van natuurgebieden en agrarische leefgebieden de 'Subsidieregeling Kwaliteitsimpuls Natuur en Landschap (SKNL) voor investeringen in natuur en landschap (omvorming, inrichting en kwaliteitsontwikkeling).

Met dit Natuurbeheerplan stelt de Provincie Zeeland de kaders voor de uitvoering van het natuur- en landschapsbeheer. Het Natuurbeheerplan geeft aan waar welke natuur aanwezig is en welke beheerdoelen voor deze begrensde gebieden gelden. De provincie vergoedt een aanzienlijk deel van de kosten voor de ontwikkeling en het beheer van natuur door middel van subsidies. Het Natuurbeheerplan vormt de basis voor het aanvragen van deze subsidies.

Het Natuurbeheerplan is geen statisch document. Het plan wordt jaarlijks herzien. Verzoeken tot wijziging kunnen van 1 november tot en met 31 december worden ingediend en worden meegenomen in de daarop volgende jaarlijkse Planwijziging. In verband met de jaarlijkse aanvraagperiodes van de SNL-subsidies in oktober (SVNL agrarisch natuurbeheer), november-december (SVNL natuurbeheer) en vanaf januari (SKNL (functieverandering en investeringen) stellen Gedeputeerde staten de Planwijziging en het gewijzigde Natuurbeheerplan (geconsolideerde versie) uiterlijk in september vast.

### Voorgeschiedenis

Op 6 november 2001 hebben Gedeputeerde Staten het Natuurgebiedsplan Zeeland 2001 vastgesteld. In dat Natuurgebiedsplan was de begrenzing van natuurgebieden en agrarische beheergebieden van de Ecologische Hoofdstructuur (EHS) voor het eerst voor de gehele provincie vastgelegd, waren de natuurdoelen per gebied beschreven en waren de subsidiemogelijkheden voor verwerving, inrichting en beheer via het toenmalige Programma Beheer al globaal aangeduid.

In het tweede Natuurgebiedsplan (2005) is de begrenzing van de agrarische beheergebieden grondig herzien en is het nieuwe beleid voor particulier natuurbeheer en functieverandering vastgesteld.

In 2009 is het Natuurbeheerplan integraal gewijzigd ten behoeve van de invoering van een nieuw subsidiestelsel voor natuurbeheer, de SNL, met onder andere ook de invoering van de Index natuur en landschap en de opname van het provinciale beleid voor de natte ecologische verbindingzones. In de daaropvolgende jaren zijn partiële wijzigingen doorgevoerd, waaronder de herijking van de EHS in 2013 en de begrenzing van akkervogelkerngebieden in 2014.

Op 22 september 2015 hebben Gedeputeerde Staten het Natuurbeheerplan Zeeland 2016 vastgesteld. Daarin zijn verwerkt de Herijking EHS, diverse wijziging van de zoekgebieden voor akkervogels en het nieuwe beleid voor het collectief agrarisch natuurbeheer.

## 1.2 Doel en status Natuurbeheerplan

### 1.2.1 Beleidskader natuur en landschap

Het Natuurbeheerplan is een Provinciaal beleidskader om het Europese, rijks- en provinciale natuur- en landschapsbeleid te realiseren. Het gaat daarbij om bestaande natuurgebieden, gebieden waar nieuwe natuur aangelegd wordt, landbouwgebieden die worden beheerd volgens agrarisch natuurbeheer en de Natura 2000-gebieden. Het Natuurbeheerplan beschrijft bovendien op detailniveau welke natuur- en landschapsdoelen in de begrensde gebieden nagestreefd worden. De begrenzingen en beheertypen zijn toegespitst op de internationale biodiversiteitsdoelen en op de internationale natuurgerichte agromilieu-, water- en klimaatdoelen. Het plan is het beleidskader voor de uitvoering van het Provinciale natuurbeleid en ook voor de implementatie van artikel 65 van het Gemeenschappelijk Landbouw Beleid- Nationaal Strategisch Plan (GLB-NSP). Het plan is verankerd in de SVNL en SKNL en daarmee kaderstellend voor de SNL-subsidies.

## Begrenzing natuur en landschap

In het Natuurbeheerplan zijn de Natura 2000-gebieden, het Natuur Netwerk Nederland, de ecologische verbindingzones en de agrarische gebieden met natuurwaarden aangeduid ('begrensd'). De begrenzing van de Natura 2000-gebieden, het Natuur Netwerk Nederland en de ecologische verbindingzones is vastgelegd op de begrenzingkaart.

Het Natuurbeheerplan Zeeland is het provinciale beleidskader voor ontwikkeling en beheer van natuurgebieden en agrarische gebied van ecologische betekenis van het Natuurnetwerk Zeeland en voor het agrarisch natuur- en landschapsbeheer van leefgebieden buiten het Natuurnetwerk Zeeland. Het Natuurbeheerplan Zeeland is een nadere uitwerking van de Natuurvisie Zeeland 2017-2022 en gericht op de uitvoering van het provinciale beleid voor natuur en landschap. Begrenzings in het Natuurbeheerplan Zeeland hebben geen directe planologische gevolgen.

Het Natuurbeheerplan Zeeland is tevens een nadere uitwerking van het Omgevingsplan Zeeland. Het Natuurbeheerplan beschrijft de begrenzing en de wezenlijke kenmerken en waarden van het nationale Natuurnetwerk in Zeeland.

De planologische begrenzing van het Natuurnetwerk in Zeeland op het land is vastgelegd in de Omgevingsverordening Zeeland 2018. Artikel 2.26 van deze verordening geeft Gedeputeerde staten de bevoegdheid deze begrenzing te wijzigen. De bestaande natuurgebieden, de nieuwe natuurgebieden en de agrarische gebieden van ecologische betekenis, die tot het Natuurnetwerk in Zeeland op het land behoren, zijn in de Omgevingsverordening Zeeland 2018 begrensd en zijn daarmee planologisch beschermd. De bestaande natuur in rijkwateren valt onder het Rijksplanologische kader van de SVIR, BARRO en Besluit water en dus niet onder de provinciale verordening.

Het Natuurbeheerplan Zeeland wordt jaarlijks gewijzigd. Wijzigingen in de begrenzing van bestaande natuur, nieuwe natuur en agrarisch gebied van ecologische betekenis werken door naar de Omgevingsverordening Zeeland. De formele doorwerking komt tot stand door de gelijktijdige wijziging van bijlagen 9, 10 en 11 van de Omgevingsverordening Zeeland 2018. Beide besluiten worden gelijktijdig genomen en op de daartoe voorgeschreven wijze bekend gemaakt.

Het Natuurbeheerplan heeft geen directe planologische consequenties of consequenties voor bestemmingsplannen en heeft dus geen invloed op eigendomsrechten of bestaande gebruiksmogelijkheden. In het Natuurbeheerplan worden vooral de natuur- en beheerdoelen van het Natuurnetwerk in Zeeland vastgelegd en geactualiseerd, waarmee de uitvoering van het beleid via bescherming, ontwikkeling, herstel en beheer wordt ermee aangestuurd. Het Natuurbeheerplan heeft daarmee ook raakvlakken met ander provinciaal beleid, onder andere voor cultuurhistorie, landschap, water, milieu, ruimte, recreatie en beeldkwaliteit. Het Natuurbeheerplan is afgestemd op het groene beleid van de diverse andere overheden (provincies, rijk, Europese Unie) en met het integrale omgevingsbeleid voor water, milieu en ruimtelijke ordening. Indien nieuwe ontwikkelingen een aanpassing noodzakelijk maken, zal het plan gewijzigd worden.

Het Natuurbeheerplan Zeeland wordt vastgesteld door Gedeputeerde Staten van de Provincie Zeeland. Gedeputeerde Staten zijn hiertoe bevoegd op grond van de Wet natuurbescherming (artikel 1.12, eerste en tweede lid), de Omgevingsverordening Zeeland 2018 (artikel 2.26) de Subsidieverordening natuur- en landschapsbeheer Zeeland 2016 (SVNL2016) (artikel 1.3) en de SKNL (artikel 7).

Het Natuurbeheerplan is een beleidsregel in de zin van de Algemene wet bestuursrecht. Aan dit plan kunnen geen rechten worden ontleend. Het plan heeft ook geen directe rechtsgevolgen en staat niet open voor bezwaar, wel voor beroep. Rechtsgevolgen kunnen wel verbonden zijn aan besluiten die op grond van dit plan worden genomen, zoals subsidiebeschikkingen. Deze subsidiebeschikkingen staan wel open voor bezwaar en beroep.

Het Natuurbeheerplan bevat geen bindende regels of verplichtingen voor burgers. Opname van een terrein in het Natuurbeheerplan leidt dus niet vanzelfsprekend tot een positief besluit over subsidiëring van het beheer. Het zorgt er alleen voor dat natuurbeheerders en gecertificeerde agrarische collectieven van de gronden die zijn begrensd de mogelijkheid krijgen om subsidie aan te vragen voor



het beheer van deze gronden. Nieuw is dat er ook subsidie aangevraagd kan worden voor natuurgerichte agromilieu, klimaat en waterdoelen.

### **Beheerdoelen voor natuurgebieden**

In het Natuurbeheerplan zijn de huidige en de gewenste beheerdoelen van het Nationale natuurnetwerk in Zeeland opgenomen, met inbegrip van de Natura 2000-gebieden. Ook bevat het plan de begrenzing en beheerdoelen van de agrarische leefgebieden. In dit plan begrenst en beschrijft de provincie de gebieden waar subsidiëring van beheer en ontwikkeling van natuur, agrarische natuur en landschapselementen via het SNL plaats kan vinden. De begrenzing is aangeduid op twee kaarten: de beheertypenkaart SNL en de ambitiekaart SNL.

#### **1.2.2 Beleidskader agrarische leefgebieden**

##### **Beheerdoelen voor agrarische leefgebieden**

Het beleidskader voor agrarische leefgebieden wordt in dit Natuurbeheerplan bepaald door begrenzing van agrarische leefgebieden en agrarische beheertypen, zoals weergegeven in kaartbijlage 5. Door middel van agrarisch natuurbeheer kan in deze leefgebieden, met subsidie SVNL, een bijdrage worden geleverd aan het behoud van diersoorten van internationale betekenis.

### **Waterdoelen**

In het Natuurpact en de overeenkomst met de Manifestpartijen zijn afspraken gemaakt om naast internationale soortendoelen ook internationale Kaderrichtlijn Water (KRW)-doelen op te nemen. Als waterschappen voor waterbeheerdiensten (Blauwe diensten) gebruik willen maken van EU-cofinanciering dan kan dit uitsluitend via gebiedsaanvragen van agrarische collectieven, op grond van het Natuurbeheerplan en de SVNL. De waterschappen geven daarvoor aan voor welke waterdoelen welke waterbeheerdiensten nodig zijn, inclusief randvoorwaarden en prioriteiten.

### **Klimaatdoelen**

In het GLB-NSP (Nationaal Strategisch Plan in het kader van het Gemeenschappelijk Landbouwbeleid) is afgesproken om, naast de internationale soortendoelen en KRW doelen, ook klimaatdoelen op te nemen. Het kader hiervoor wordt gevormd door het Klimaatakkoord, de nationale klimaatadaptatiestrategie en de bossenstrategie. Er wordt ingezet op klimaatadaptatie en mitigatie gericht op bijvoorbeeld verminderen effecten extreme weersomstandigheden door water-, bodem- en teeltmanagement en op reductie uitstoot broeikasgassen.

## **1.3 Wijzigingen Natuurbeheerplan Zeeland in 2023**

Dit Natuurbeheerplan 2024 is op een aantal punten gewijzigd ten opzichte van de geconsolideerde versie 2023 van het Natuurbeheerplan Zeeland 2016:

- de basistekst van het Natuurbeheerplan is geactualiseerd op grond van het nieuwe, landelijke model van BIJ12;
- de begrenzingen van het Natuurnetwerk in Zeeland, van de Agrarische leefgebieden en van de agrarische Categorieën zijn geactualiseerd naar aanleiding van beleidsontwikkelingen en ontwikkelingen in de uitvoering van het beleid;
- de beheertypenkaart en de ambitiekaart zijn geactualiseerd op grond van nieuwe informatie uit de gebieden; en
- de beleidsregels voor Natuurnetwerk, Agrarische leefgebieden en Categorieën, beheertypen en SNL zijn aangepast en gereedgemaakt voor de uitvoering van het beleid met ingang van 2024.

De planwijziging 2023 en het gewijzigde Natuurbeheerplan Zeeland 2024 plan zijn door Gedeputeerde staten vastgesteld bij besluit van # datum # nummer. Bij de voorbereiding is de procedure afdeling 3.4 van de Algemene wet bestuursrecht gevolgd. De ontwerp planwijziging, de antwoordnota en de definitieve planwijziging zijn te raadplegen op: <https://www.zeeland.nl/natuur-en-landschap/natuurbeheer>.

Het Natuurbeheerplan Zeeland 2024 treedt na vaststelling in werking op de dag na publicatie in het Provinciaal blad en vervangt daarbij de voorgaande versie van het plan, te weten de geconsolideerde

versie 2023 van het Natuurbeheerplan Zeeland 2016, vastgesteld bij besluit van Gedeputeerde staten van 27 september 2022, nr 199685.

#### 1.4 Leeswijzer

In dit Natuurbeheerplan wordt achtereenvolgens beschreven:

1. Wat is het Natuurbeheerplan?  
de achtergronden en status van het Natuurbeheerplan
2. Beleidskader  
het beleidskader voor ontwikkeling en beheer van natuurnetwerk en leefgebieden
3. Subsidiestelsel Natuur en Landschap  
de inhoud van het Subsidiestelsel Natuur en Landschap
4. Natuur- en Landschapsdoelen  
de natuur- en landschapsdoelen voor natuurnetwerk en leefgebieden
5. Subsidiemogelijkheden  
de uitvoering van het Subsidiestelsel Natuur en Landschap
6. Meer informatie  
relevante nadere informatie, met links naar websites
7. Tekstuele bijlagen  
Nadere tekstuele detail-informatie
8. Kaartbijlagen  
de plankaarten

De kaartbijlagen zijn om praktische redenen op een laag schaalniveau in dit plan opgenomen en tonen niet alle detail-informatie. De kaarten zijn in detail te bekijken en te downloaden van de provinciale website op: <https://www.zeeland.nl/natuur-en-landschap/natuurbeheer>.

## 2. Beleidskader

### 2.1 Europees kader natuur en landschap

Het Natuurbeheerplan is gebaseerd op het vigerend beleid voor het landelijk gebied voor water, milieu en ruimtelijke ordening van de Europese Unie, het Rijk en de provincies. In dit hoofdstuk lichten wij de belangrijkste onderdelen van het vigerend beleid en de recente ontwikkelingen toe.

De lidstaten van de EU hebben gezamenlijk specifieke wetten en beleidsdoelen vastgesteld voor het instandhouden van bepaalde planten- en diersoorten en natuurlijke habitats van internationale betekenis via de Vogel- en Habitatrichtlijn (VR/HR) en Natura 2000, voor de instandhouding van gezonde watersystemen (Kaderrichtlijn water) en voor een schoon milieu (Nitraatrichtlijn). De Europese Commissie (EC) ziet er op toe dat de lidstaten deze afspraken nakomen.

Voor het platteland zijn door de EC beleidsdoelen en regels vastgesteld met betrekking tot de verduurzaming en vergroening van de landbouw. Dit wordt concreet geëffectueerd in de vorm van het GLB\_NSP 2023-2027.

Het motto van het Nederlandse Strategisch Plan (NSP) is 'Het Gemeenschappelijk Landbouwbeleid (GLB) gaat toekomstbestendig boeren beter belonen. Alle 9 doelen moeten in samenhang aan de orde komen, afhankelijk van de behoeften van de lidstaat. Daarin is de lidstaat niet helemaal vrij, het GLB kent een aantal Europese vereisten. Daarnaast worden ook de nationale vereisten meegenomen in het uit te werken Nationaal Strategisch Plan.

Het GLB-NSP staat in het teken van de noodzaak om een toekomstbestendige landbouw te realiseren, aan de hand van 9 Europese specifieke doelstellingen en een overkoepelende opgave tot innoveren, netwerken en digitaliseren. Het GLB-NSP moet ook ingezet worden voor de Green Deal, met in het bijzonder de strategieën Farm2Fork (Boer tot Bord) en Biodiversiteit.

Met het GLB-NSP zetten rijk, provincies en waterschappen samen de beleidslijnen uit voor beide subsidiefondsen van het GLB, zowel het Plattelandsfonds (pijler 2), als het Garantiefonds (pijler 1). Het Garantiefonds wordt deels ingezet via het nieuwe instrument eco-regelingen en door budget over te hevelen naar het plattelandsfonds, waardoor meer ruimte ontstaat voor investeringen, innovatie, samenwerken en kennisoverdracht voor toekomstgerichte bedrijven en verbreding en optimalisatie van het Agrarisch Natuur- en Landschapsbeheer (ANLb).

Duidelijk is inmiddels dat ecoregelingen en conditionaliteiten uit pijler 1 van het GLB-NSP en het agrarisch natuur- en landschapsbeheer uit pijler 2 van het GLB-NSP naast elkaar kunnen worden ingezet en elkaar kunnen versterken. Ook is het mogelijk om ze beiden in te zetten mits zogenaamde double funding voorkomen wordt (dit betekent dat voor hetzelfde perceel niet twee keer subsidie mag worden verleend). De ecoregelingen en conditionaliteiten hebben een meer nationale generieke invulling (met regionale gebiedsgerichte accenten) Het herstel en instandhouding van habitats en landschappen vergt een integrale aanpak die past bij het gebied. Het ANLb richt zich op gebiedsgerichte activiteiten die boeren samen ondernemen om doelsoorten en doelen uit de opgave Water en Klimaat te ondersteunen.

De bijdrage die de Nederlandse lidstaat levert aan het agro milieu en klimaat is vastgelegd in het GLB-NSP fiche (art. 65), waarin de ambitie van Nederland is aangeduid. Het agrarisch natuurbeleid, het ecologisch waterbeheer en klimaatdoelen worden gekoppeld aan het ANLben worden deels gefinancierd met Europees geld. Daarmee moet de uitvoering van het agrarisch natuurbeheer inclusief natuurgerelateerde water- en klimaatdoelen voldoen aan het GLB-NSP fiche. In het fiche (fiche voor goedkeuring van het ANLb in Brussel) zijn drie leefgebieden (open grasland, open akkerland, dooradering) en de categorieën water en klimaat opgenomen.

### 2.2 Rijksbeleid natuur en landschap

Het Rijk stelt in het kader van de internationale verplichtingen op hoofdlijnen de ambities voor de agromilieu- en klimaatdiensten vast en geeft de kaders aan waarbinnen die ambities gerealiseerd kunnen worden.

Het Rijksbeleid heeft zich de afgelopen jaren ontwikkeld langs twee lijnen: de eerste lijn betreft het versterken en verbeteren van het bestaande natuurbeleid. Dit richt zich op natuurgebieden en de directe omgeving daarvan. Denk hierbij aan de uitvoering van het Natuurpact (2013) door de provincies. Daarnaast heeft het Rijk verantwoordelijkheid voor het beheren en verbeteren van natuur in de grote wateren, duurzame bescherming van de Noordzee en het verder ontwikkelen van de Nationale Parken. Met het Programma Natuur is in het kader van de stikstofaanpak extra geld beschikbaar gesteld voor natuurherstel en -ontwikkeling met een focus op stikstofgevoelige natuurgebieden. De tweede lijn gaat over het verbreden van het natuurbeleid naar andere sectoren en domeinen. Hierin past de transitie naar een natuur-inclusieve samenleving, waaronder de transitie in de landbouw richting kringlooplandbouw. Hierin werkt het Ministerie van LNV via o.a. de Agenda Natuur-inclusief en het Deltaplan Biodiversiteitsherstel samen met provincies en maatschappelijke partijen aan de transitie naar een natuur-inclusieve samenleving.

De uitvoering van het stimuleringsbeleid voor natuur en platteland is met ingang van 2014 gedecentraliseerd naar de provincies en vastgelegd in een decentralisatieakkoord 2014-2027 en een Natuurpact van overheden en maatschappelijke organisaties. Dit is op 18 september 2013 door staatssecretaris Dijkema aangeboden aan de Tweede kamer. In dit Natuurpact zijn de ambities vastgelegd met betrekking tot ontwikkeling en beheer van natuur in Nederland voor de periode tot en met 2027. Het Rijk draagt bij aan de realisatie van deze ambities door jaarlijks extra te investeren in natuur. De onderdelen van deze ambities zijn:

- Ontwikkeling Robuust Natuurnetwerk Nederland (NNN) inclusief Natura 2000-gebieden. Het NNN moet een robuuste ruggengraat van de natuur in Nederland zijn. Dat gaat gebeuren door hem te vergroten, te verbeteren en belangrijke natuurlijke verbindingen te realiseren tussen natuurgebieden onderling en tussen natuurgebieden en hun omgeving.
- Soortenbescherming; Bescherming van afzonderlijke plant- en diersoorten is nodig vanwege Europese verplichtingen en afspraken waaraan Nederland zich in internationaal verband heeft gecommitteerd (VR/HR). Soortenbescherming vindt plaats binnen en buiten het NNN door het nemen van juridische en/of fysieke maatregelen, die vestiging of uitbreiding van een soortenpopulatie stimuleren.
- Natuur buiten het NNN; er zal een extra impuls gegeven worden aan het beheer van natuur buiten het NNN. Het is belangrijk dat er meer samenhang komt tussen de natuur in het NNN en daarbuiten.
- Agrarisch natuurbeheer; het ANLb kan buiten en binnen het NNN worden toegepast. De uitvoering van het agrarisch natuurbeheer moet eenvoudiger en met minder kosten, en zal een duidelijke meerwaarde voor natuur, landschap en agrarisch ondernemerschap moeten opleveren. Het ANLb moet vooral worden ingezet voor het beschermen en verbeteren van internationale soorten.
- Natuur en water; Er zijn diverse mogelijkheden om de ontwikkeling van de natuur, de vergroting van het NNN en de aanpak van de Natura 2000-gebieden optimaal te laten samengaan met het verbeteren van de condities van de kwantiteit en de kwaliteit van het water. Er wordt daarbij maximale synergie gezocht met maatregelen om te voldoen aan de KRW en de Nitraatrichtlijn.

## **2.3 Provinciaal beleid**

De provincies zijn – op grond van het decentralisatieakkoord natuur – volledig verantwoordelijk voor de uitvoering van het natuurbeleid. De doelen en middelen worden door de provincies vastgelegd in onder andere dit Natuurbeheerplan.

In dit provinciale Natuurbeheerplan, dat de kaders en ambities bevat waarbinnen een subsidieaanvraag kan worden ingediend, is aangegeven in welke gebieden bepaalde natuur-, agromilieu- en klimaatdiensten ingezet kunnen worden.

Het provinciale beleid geeft invulling aan het Europese en Rijksbeleid en voegt daar provinciale doelen aan toe. Provincies houden bij de uitvoering van het natuurbeleid, conform de door Nederland geratificeerde Europese Landschapsconventie, rekening met beleidsdoelen van andere overheden en activiteiten in het landelijk gebied, zoals het waterbeleid, recreatiebeleid en milieubeleid, zodat synergie kan worden bereikt.

De waterdoelen zijn in 2015 door de provincies vastgesteld in een omgevingsvisie en recent geactualiseerd in het Regionaal Waterplan (2021). Als waterschappen voor waterbeheerdiensten gebruik willen maken van EU-cofinanciering dan kan dit uitsluitend via gebiedsaanvragen van agrarische collectieven, het Natuurbeheerplan en de SVNL. De waterschappen geven daarvoor aan voor welke waterdoelen welke waterbeheerdiensten nodig zijn, inclusief randvoorwaarden en prioriteiten.

Dit Natuurbeheerplan is een nadere uitwerking van Zeeuwse Omgevingsvisie, vastgesteld door Provinciale Staten op 12 november 2021, voor het onderdeel natuur en landschap en hangt nauw samen met een aantal bredere provinciale beleidsdoelen voor balans in het landelijke gebied.

De Provincie Zeeland zet zich in voor behoud van een vitaal en duurzaam platteland. Naast infrastructuur, leefbaarheid, waterbeheer en recreatieontwikkeling zijn ook natuur en landschap belangrijke doelstellingen. Het integrale beleid voor het platteland komt onder andere tot uiting in het Uitvoeringsprogramma landelijk gebied, vastgesteld door Gedeputeerde staten op 10 juni 2021, waarin de provinciale investeringen voor natuur en platteland zijn samengebracht.

In het kader van het Europese plattelandsbeleid investeert ook de Provincie Zeeland in projecten die bijdragen aan de Europese beleidsdoelen voor het platteland. Speerpunten daarbij zijn duurzaamheid, agrarisch natuurbeheer, en innovatie in de landbouw.

Het provinciale natuurbeleid is nauw verweven met het recreatiebeleid. Dit komt tot uiting in het provinciale beleid voor openstelling van natuurgebieden, ontwikkeling van recreatieroutes en investeringen in recreatienatuur. Het beleid voor natuurbeleving en recreatieroutes is voor het eerst neergelegd in de Nota Natuurlijk genieten in Zeeland (2009) en de Beleidsnota Wandelnetwerk Zeeland (2006). Het beleid wordt thans uitgevoerd volgens Uitvoeringsprogramma Landelijk gebied.

De Provincie Zeeland zet zich, op grond van de Europese Kaderrichtlijn Water, ook in voor gezonde oppervlaktewateren. Samen met het waterschap Scheldestromen worden projecten uitgevoerd ter verbetering van ecologie, waterkwaliteit en waterkwantiteit. Deze projecten dragen ook in hoge mate bij aan de beleidsdoelen voor natuur en landschap.

### **2.3.1 Provinciaal beleid natuur en landschap**

De Provincie Zeeland is verantwoordelijk voor de instandhouding van het Nationale Natuurnetwerk in Zeeland. Het Natuurnetwerk omvat alle karakteristieke Zeeuwse natuurgebieden zoals schorren, kreken, welen, oudland-graslanden en dijken met hun karakteristieke flora, fauna en landschap, in hun onderlinge samenhang. Het betreft het natuurlijk erfgoed van Zeeland dat moet worden veiliggesteld voor toekomstige generaties. Bescherming, ontwikkeling, beheer en herstel zijn daarvoor noodzakelijk.

Het provinciale beleid is, naar aanleiding van de Wet natuurbescherming, uitgewerkt in de Natuurvisie Zeeland 2017-2022, vastgesteld door Provinciale Staten op 21 april 2017. Het natuurbeleid is gericht op de pijlers: natuurbescherming, natuurbeheer, natuurontwikkeling, natuurherstel, natuurverbreding en natuurbeleving. De natuurvisie is geïntegreerd in de Provinciale Omgevingsvisie 2021. Het Natuurbeheerplan Zeeland is het beleidskader voor de uitvoering van het beleid tot bescherming, ontwikkeling en beheer van het Nationaal Natuurnetwerk in Zeeland en van het agrarisch natuur- en landschapsbeheer buiten het Natuurnetwerk in Zeeland.

#### **Bescherming Natuurnetwerk op grond van de Omgevingsverordening Zeeland**

De Provincie Zeeland is op grond van de Wet Natuurbescherming verantwoordelijk voor de bescherming van het Natuurnetwerk op het land. De beschermde gebieden en de geldende regels zijn bepaald in de Omgevingsverordening Zeeland. De bescherming van natuur in rijkswateren is de bevoegdheid van het rijk.

#### **Ontwikkeling, herstel en beheer van natuurgebieden**

Ontwikkeling, herstel en beheer van het Natuurnetwerk in Zeeland is de bevoegdheid van de provincie. De bevoegdheid is bij het Natuurakkoord 2013 gedecentraliseerd van rijk naar provincies. De bevoegdheid strekt zich uit tot alle natuurgebieden van het Natuurnetwerk in Zeeland, inclusief de Natura 2000-gebieden en de natuurgebieden in rijkswateren. Het provinciale beleid voor ontwikkeling, herstel en beheer van de natuurgebieden is bepaald in het Natuurbeheerplan Zeeland. De uitvoering

van het beleid vindt plaats door middel van het provinciale Subsidiestelsel natuur- en landschap (SNL).

#### Beheer van agrarische leefgebieden

Buiten het Natuurnetwerk in Zeeland stimuleert de provincie het beheer van agrarische leefgebieden door boeren op eigen grond. Het provinciale beleid is bepaald in het Natuurbeheerplan Zeeland. De uitvoering van het beleid vindt eveneens plaats door middel van het provinciale Subsidiestelsel natuur en landschap (SNL).

#### Verbreding en beleving

De provincie stimuleert de betrokkenheid van grondeigenaren en burgers bij het beheren en beleven van natuur en landschap. Hiervoor zijn programma's ingericht in het Uitvoeringsprogramma landelijk gebied.

### 2.3.2 Provinciaal beleid natuurnetwerk

#### 2.3.2.1 Begrenzing Natuurnetwerk

De begrenzing van het Natuurnetwerk in Zeeland wordt in dit Natuurbeheerplan op kaart weergegeven in kaartbijlage 1. Het Natuurnetwerk in Zeeland omvat verschillende gebiedscategorieën.

#### 1- Bestaande natuur

**1a Bestaande natuur (BN)** op het land (groene gebieden op kaart 1, statuscodes 10, 11, 12, 15, 51, 52, 91, 92, 93). Dit zijn de bekende traditionele natuurgebieden op het land, zoals de duinen, de binnendijkse moerassen en karrenvelden, de kreekrestanten en inlagen, de binnendijken, bossen en de oudland-gebieden. Deze gebieden hebben een hoge natuurwaarde en genieten wettelijke bescherming via de Omgevingswet en de Wet Natuurbescherming. De natuurwaarde wordt in stand houden door middel van beheermaatregelen. In de meeste gevallen gebeurt dat door een terrein-beherende organisatie. Ook zijn veel bestaande natuurgebieden in particulier beheer. De provincie stimuleert het natuurbeheer in deze gebieden op basis van het SNL. Sommige natuurgebieden op het land zijn in eigendom en beheer bij (semi-) overheidsinstellingen zoals Rijkswaterstaat, Waterschap of Waterwinbedrijf. Deze instelling komen niet in aanmerking voor subsidie via het SNL.

Alle binnendijken zijn bestaand natuurgebied van het Natuurnetwerk in Zeeland en staan als zodanig vermeld op kaartbijlage 1 (statuscodes 11, 12, 51 en 52). Beheerders van binnendijken kunnen in aanmerking komen voor subsidie natuurbeheer (statuscode 11 of 12) of subsidie agrarisch natuurbeheer (statuscode 51 en 52) via het SNL.

Bij zee-werende dijken (gelegen aan getijdewater) staat de waterstaatkundige functie centraal conform het Omgevingsplan Zeeland. In dat geval is gesubsidieerd natuurbeheer niet mogelijk. De dijken langs de getijdewateren (inclusief het Kanaal door Zuid-Beveland) maken dan ook geen deel uit van het Natuurnetwerk. Ook spoordijken maken geen deel uit van het Natuurnetwerk. Dijken langs de afgesloten zeearmen maken wel uit van het Natuurnetwerk en komen wel in aanmerking voor beheersubsidie via het SNL..

Ook alle natuurbossen maken deel uit van het Natuurnetwerk Zeeland. Dit betreft tevens de bossen die de laatste decennia zijn aangelegd in het kader van landinrichting en gebiedsontwikkeling. Dit met uitzondering van de echte productiebossen en recreatiebossen zonder aanwezig natuurbeheertype; die maken geen deel uit van het Natuurnetwerk Zeeland en zijn dus ook niet op kaart 1 vermeld. Het Groenproject 't Sloe is een multifunctioneel bosgebied als buffer voor het Sloegebied. Het gebied heeft in dit Natuurbeheerplan de status bestaande natuur waarbij de recreatiefunctie voorop staat. Het Natuurbeheerplan beschrijft de natuurdoelen voor het natuur- en landschapsbeheer voor deze bossen.

Ook de eilanden en oeverlanden in de deltawateren (statuscodes 91, 92, 93) vallen als bestaande natuur onder het regime van de Provinciale Omgevingsverordening. De natuurgebieden vergen hier een actief natuurbeheer.

#### 1b Bestaande natuur Deltawater (BND)

Schorren, slikken, platen en open water in de deltawateren (lichtblauwe gebieden op kaartbijlage 1, statuscodes 94, 95, 96) vallen niet onder het planologische regime van de Provinciale Omgevingsverordening maar zijn wel bestaande natuur onder het rijksplanologische kader van SVIR,

Barro en Besluit water. Deze gebieden staan daarom als aparte categorie Bestaande natuur Deltawater (lichtblauwe gebieden) vermeld op de statuskaart bijlage 1 van het Natuurbeheerplan. Met name de schorren vergen actief natuurbeheer. De platen, slikken en het ondiep water vergen actief toezicht. De provincie subsidieert dit beheer via het SNL.

**2- Agrarisch gebied van ecologische betekenis (AGB)** (donkerblauwe gebieden op kaart 1, statuscode 53): dat zijn landbouwgronden (meest oude, reliëfrijke graslanden) met bestaande natuurwaarde, zoals kreekgraslanden, weidevogelgraslanden, en oudlandgraslanden waar landbouw kan worden gecombineerd met natuurbeheer door middel van agrarisch natuurbeheer via het SNL.

**3- Nieuwe natuur (NN)** (gele gebieden op kaart 1, statuscode 80): dat zijn hoofdzakelijk landbouwgronden waar omvorming van landbouw naar natuurgebied gewenst is. De percelen zijn kansrijk voor ontwikkeling van natuurbeheertypen en voor afronding van reeds bestaande natuurgebieden. De provincie stimuleert de omvorming via de Subsidieregeling kwaliteitsimpuls natuur en landschap (SKNL).

**4- Natuurprojecten:** dat zijn als zodanig begrensde gebieden waar besloten is tot ontwikkeling van natuur door middel van een natuurproject. Daarbij kan sprake zijn van een natuurcompensatieproject of een autonoom gebiedsgericht project. De gebieden behoren nog niet tot het Natuurnetwerk en kunnen pas na voltooiing als bestaande natuur worden toegevoegd.

**4.1 Natuurcompensatieproject (NCP)** (oranje gebieden op de kaart 1, statuscode 85): verwerving en inrichting ten behoeve van natuur vinden plaats op grond van een compensatieopgave - na uitvoering wordt het gebied toegevoegd aan het Natuurnetwerk. Het betreft onder andere de door Gedeputeerde staten vastgestelde projecten ter compensatie van natuurverlies door wegebouw of uitbreiding van woon- of industriegebied. Het is de bedoeling dat ter plaatse natuur wordt hersteld die elders verloren is gegaan. De verwerving en inrichting van deze gebieden vinden plaats door de compensatie-plichtige. Zodra de projecten zijn uitgevoerd vallen deze gebieden onder de categorie bestaande natuur en komen deze in aanmerking voor beheersubsidie via het SNL.

**4.2 Gebiedsgericht project (GGP)** (roze gebieden op kaart 1, statuscode 86) : verwerving, omvorming, inrichting en beheer zijn onderdeel van een gebiedsgericht project. De gebieden worden toegevoegd aan het Natuurnetwerk Zeeland nadat de omvorming en inrichting hebben plaatsgevonden.

**5- Ecologische verbindingszones:** tot het Natuurnetwerk Zeeland horen ook de ecologische verbindingszones. Dat zijn lijnvormige landschapselementen zoals bermen en kreekoevers, die een belangrijke rol spelen voor de verbreiding van dieren van het ene naar het andere natuurgebied. De natte ecologische verbindingszones zijn afzonderlijk begrensd in de nota Natte Ecologische Verbindingszones (Provincie Zeeland, 2010).

Het Natuurnetwerk in Zeeland omvat daarmee alle wezenlijke Zeeuwse natuurwaarden, zowel buitendijks als binnendijks.

### **Voorgeschiedenis**

De begrenzing van het Natuurnetwerk (voorheen EHS) in Zeeland is begin jaren negentig tot stand gekomen in reactie op het grootschalige verlies aan natuur en biodiversiteit. Het Nationaal Natuurbeleidsplan uit 1990 was het startsein voor een omvangrijk herstelplan voor de natuur in Nederland dat in nauwe samenwerking tussen rijk, provincies en natuurorganisaties tot stand is gekomen, en nog steeds in uitvoering is.

De kern van dit herstelplan was de zogenaamde Ecologische Hoofdstructuur, een landelijk netwerk van natuurgebieden, natuurontwikkelingsgebieden, beheergebieden en verbindingszones dat voldoende rust en ruimte moet kunnen bieden voor instandhouding van de natuur in Nederland. Daarbij worden de bestaande natuurgebieden, als kerngebieden voor flora en fauna, veiliggesteld via bescherming en beheer, worden hiaten in het netwerk opgevuld met nieuwe natuur en worden barrières voor de migratie van planten en dieren geslecht door middel van passages en verbindingszones.

Deze beleidsvisie is midden jaren negentig ontwikkeld en wordt sindsdien in praktijk gebracht. Veel gebieden zijn sindsdien al opgeknapt of ontwikkeld en veel verbindingszones zijn aangelegd. De aanleg van het Natuurnetwerk in Zeeland vordert gestaag. Daarbij verschuift het accent de laatste jaren van het verwerven en inrichten van nieuwe natuurgebieden naar het beheren en opknappen van bestaande natuurgebieden en naar het natuurbeheer op landbouwgrond.

De begrenzing van de bestaande natuurgebieden in Zeeland is voor het eerst vastgesteld in 1990 in de Nota Veiligstelling Natuurgebieden. De begrenzing van de nieuwe natuurgebieden is voor het eerst vastgelegd in de Zeeuwse uitwerking van het Natuurbeleidsplan (1991-1994). In de periode 1991-1994 is de begrenzing van de Zeeuwse Ecologische Hoofdstructuur door Gedeputeerde Staten verder vastgesteld in de vorm van de beleidsnota Zeeuwse uitwerking van het Natuurbeleidsplan. Vertrekpunt was het landelijke Natuurbeleidsplan (Ministerie van LNV, 1990) met daarbij een globale landelijke kaart van het Natuurnetwerk en een oppervlakte te begrenzen hectares. Door het ministerie van LNV is aan Zeeland toegekend 3009 ha beheergebied en 5372 ha nieuwe natuur. Na een uitgebreide voorlichtings- en inspraakronde in heel Zeeland heeft de provincie deze opgave vertaald in beheer- en begrenzingenplannen voor Noord-Zeeland (1993), Walcheren (1993), Zeeuwsch-Vlaanderen (1993) en de Bevelanden (1994). Daarna zijn nog enkele aanvullende kleinere begrenzingen vastgesteld, namelijk het Begrenzingenplan Binnendijken Noord-Zeeland (1996) en Binnendijken Zeeuwsch-Vlaanderen (1996), het Begrenzingenplan Schouwen West (1998), het Beheerplan Akkerranden (1999), het Beheergebiedsplan Akkerranden (2000) en diverse kleine planwijzigingen. Van de aanvankelijke 5372 ha te ontwikkelen nieuwe natuur resteerde in 2022 nog 500 ha.

Bij de herijking van het Natuurnetwerk Zeeland in 2013 is de ontwikkelopgave nieuwe natuur met ongeveer 1000 ha teruggebracht van 2200 ha naar 1150 ha en is 50 ha ontwikkelopgave omgezet in agrarisch beheergebied van ecologische betekenis. In het Natuurakkoord 2013 is besloten dat provincies tot 2027 de tijd hebben om deze ontwikkelopgave te realiseren.

### **Ecologische uitgangspunten**

Bij het begrenzen van natuurgebieden spelen ecologische en bestuurlijke uitgangspunten een rol. De versterking en ontwikkeling van natuurwaarden is primair gericht op het realiseren van duurzame ecosystemen van (inter-)nationaal belang als onderdeel van de nationale opgave. Voorop staan de typisch Zeeuwse kwaliteiten, zoals de overgangszones van land en water, zout en zoet, klei en zand. Juist in deze gradiënten liggen de beste mogelijkheden voor natuur. Het accent ligt bij de ontwikkeling van de karakteristieke natte natuur in de verschillende Zeeuwse landschapstypen (de duinen, de deltawateren, de poelgebieden en de kreken).

Er is zoveel mogelijk sprake van zelfstandig functionerende gebieden, met een eigen waterhuishouding, die primair gericht is op de natuurfunctie. Natuurbegrenzing en waterconservering vallen waar mogelijk samen. Het waterbeheer speelt een sleutelrol bij het in stand houden en herstellen van natuur. Waar gewenst kan de begrenzing van gebieden worden aangepast met het oog op een optimale waterhuishouding, zowel binnen het natuurgebied als ook voor wat betreft de afstemming met de omgeving.

Met het oog op duurzame, natuurlijke processen is bij voorkeur sprake van zo groot mogelijke, aaneengesloten natuurgebieden. Met logische afrondingen en het opheffen van enclaves wordt versnippering tegengegaan. Bij de begrenzing ligt het accent dan ook op uitbouw van al bestaande natuurgebieden, dan wel het creëren van forse nieuwe kerngebieden. Uit diverse evaluaties blijkt, dat voor een werkelijk duurzame natuur in Nederland gestreefd moet worden om de natuurgebieden zo robuust mogelijk te maken.

De afzonderlijke natuurkerngebieden worden zoveel mogelijk verbonden via droge en natte ecologische verbindingszones. Hierdoor ontstaan op termijn regionale ecologische netwerken met mogelijkheden voor duurzaam behoud en ontwikkeling van de voor Zeeland relevante planten- en diersoorten van internationale betekenis.

### **Bestuurlijke uitgangspunten**

Als gevolg van de klimaatverandering hebben natuur en landbouw in toenemende mate te kampen met perioden van wateroverlast en perioden van watertekort. Natuurgebieden in overlastgebieden hebben, vanwege hun lage ligging, vaak een goede uitgangssituatie voor natuurontwikkeling. Functiewijziging van landbouw naar “nieuwe natuur” kan dan een oplossing zijn. Doordat de natuur in Zeeland in het algemeen hoge waterstanden goed verdraagt kunnen de natuurterreinen een bijdrage leveren aan het voorkomen van wateroverlast in de betreffende regio.

In gebieden met watertekort kunnen natuurgebieden een belangrijke rol spelen bij de conservering van water (sponswerking). Daarmee kan watertekort in de betreffende regio door natuurgebieden worden gedempt. Natuurontwikkeling met waterconservering is zodoende een belangrijke klimaatmaatregel en leidt bovendien tot een forse kostenbesparing voor het Waterschap. Veel natuurgebieden hebben inmiddels een waterconserverende functie.

Door te werken volgens logische topografische begrenzingen wordt de randlengte tussen natuur en landbouwgebied beperkt, waardoor er minder kans is op wederzijdse overlast. De natuurontwikkeling



wordt zoveel mogelijk uitgevoerd op zware, natte en zilte landbouwgrond. Goede landbouwgrond is zoveel mogelijk buiten de begrenzing gelaten.

Verkoop van grond of het sluiten van beheerovereenkomsten vinden plaats op basis van vrijwilligheid. De overheid heeft een aankoopplicht voor nieuwe natuur. Dat betekent dat de overheid verplicht is om gebieden aan te kopen indien de eigenaar deze te koop aanbiedt en voldaan wordt aan het prijsbeleid.

Planologische schaduwwerking wordt voorkomen: de bestemming natuur is alleen van toepassing op bestaande natuurgebieden, niet op nieuwe natuur zolang deze niet is aangekocht en ingericht en is ook niet van toepassing op agrarisch beheergebied.

De bestaande agrarische functie, inclusief de daarbij behorende planologisch goedgekeurde ontwikkelingsmogelijkheden worden gerespecteerd. Concreet betekent dit, dat de eigenaren van gebieden, die in dit Natuurbeheerplan begrensd zijn als “nieuwe natuur”, benaderd kunnen worden om hun gronden te verkopen of zelf om te vormen naar natuur (particulier natuurbeheer). Of de eigenaar dit vervolgens ook doet, is een kwestie van vrijwillige keuze, die niet afgedwongen zal worden. Het hele grondgebied van de Provincie Zeeland is aangewezen als “ruilgebied”. Dit biedt de mogelijkheid om ook buiten de begrensde gebieden gronden te verwerven, met de bedoeling om deze uit te ruilen met begrensde gebieden. Deze werkwijze heeft de afgelopen jaren sterk bijgedragen aan het verkrijgen van een optimale ruimtelijke verkaveling van landbouwgronden en natuurgebieden.

Ook planologisch heeft het principe van vrijwilligheid zijn doorwerking. Volgens de Omgevingsverordening Zeeland 2018 worden begrensde “natuurontwikkelingsgebieden” aangegeven als gewenste ontwikkelingsrichting. In het bestemmingsplan kunnen deze gebieden vervolgens worden aangeduid als “natuurontwikkelingsgebied”. Dat wil zeggen, dat de normale geldende agrarische bestemming en grondgebruik van kracht blijft met daarbij een wijzigingsmogelijkheid richting natuur. De bestemming “natuur” treedt pas in werking na gemeentelijke bestemmingswijziging en nadat de nagestreefde natuurfunctie gerealiseerd is; dat is pas na omvorming van de gronden op vrijwillige basis. Indien de eigenaar niet tot verkoop of particulier beheer overgaat, blijft dus de agrarische functie en bestemming van kracht, inclusief alle daarbij behorende planologisch goedgekeurde ontwikkelingsmogelijkheden. Voor nieuwe natuur geldt wel het zogenaamde “waarborgingsbeleid”, waardoor andere functies dan landbouw en natuur worden uitgesloten. Hierdoor worden onomkeerbare ingrepen, die natuurontwikkeling in de toekomst onmogelijk zouden maken, verhinderd.

Bij de realisatie van nieuwe natuurgebieden wordt overlast tussen de nieuwe burens, landbouw en natuur, zoveel mogelijk voorkomen. Dit gebeurt door een logische begrenzing, een goede inrichting en een adequaat natuurbeheer. Mochten er zich onverhoopt toch problemen voordoen, dan dienen deze allereerst door goed overleg tussen de eigenaar en de gegadigde opgelost te worden. Indien dit niet leidt tot een bevredigende oplossing kan uiteindelijk de zaak voorgelegd worden aan de Provinciale Commissie Nabuurschap, een subcommissie van de Provinciale commissie groene ruimte.. Bij de inrichting van nieuwe natuurgebieden wordt rekening gehouden met de omgeving. Met name het instellen van een eigen waterhuishouding in natuurgebieden mag niet leiden tot overlast (vernatting, verdroging, verzilting) voor het aanliggende agrarische gebied. Tot daadwerkelijke inrichting kan pas worden overgegaan als een zodanig aaneengesloten deel verworven is dat inrichten ecologisch efficiënt is en er geen overlast optreedt (zoals onkruidgroei) voor het nog niet verworven deel.

Bij het uitwerken van de streefbeelden in concrete natuurontwikkelingsplannen blijken de lokale omstandigheden, zoals bodemopbouw en watersysteem, de realisering van het gestelde doel soms onmogelijk te maken. Dit kan ertoe leiden dat de begrenzing en/of de beheertypen van sommige gebieden alsnog worden gewijzigd.

Het grootste deel van het Natuurnetwerk in Zeeland ligt buitendijks in de deltaxwateren en in de Voordelta. Hier worden de natuurwaarden primair in stand gehouden door middel van wettelijke bescherming (Wet natuurbescherming, Natura 2000, Omgevingswet). Voor deze gebieden zijn wettelijke bepalingen van kracht. Verwerving en beheer van natuurgebied is hier in beginsel niet mogelijk.

De algemene uitgangspunten van de Zeeuwse uitwerking van het Natuurbeleidsplan, zoals die gehanteerd zijn bij de begrenzing van het Natuurnetwerk, blijven ook de komende jaren van kracht.

Vrijwilligheid bij verwerving, omvorming, ontwikkeling en beheer blijft het uitgangspunt. Samenwerking met alle partijen in het landelijke gebied en het streven naar consensus heeft bij de hele uitvoering van het Zeeuwse natuurbeleid vanaf het begin voorop gestaan. Het constructieve overleg via de Provinciale Commissie voor de Groene Ruimte en het optreden van de Commissie Nabuurschap zijn hiervoor illustratief.

### **Maatschappelijke betekenis**

De Zeeuwse natuur is van groot economisch en maatschappelijk belang. De natuurgebieden dienen als rustpunt, als decor en als attractie voor de bewoners en bezoekers en zijn een bron van economische activiteit. Met name wonen, recreatie, horeca, zorg, visserij en landbouw zijn gebaat bij gezonde en aantrekkelijke natuurgebieden en een fraai landschap.

Agrarisch natuurbeheer biedt mogelijkheden voor verbreding van het landbouwbedrijf. Naast directe inkomsten voor de boer uit landbouwproducten kan het agrarisch natuurbeheer ook een belangrijke spin-off hebben naar andere neventakken zoals minicamping, verkoop van landbouwproducten aan de boerderij, of combinaties mogelijk maken met andere beheertaken in het landelijke gebied (groenblauwe diensten).

Natuur en landschap leveren ook een belangrijke bijdrage aan het recreatief product van Zeeland. De natuurterreinen, beheergebieden en landschapselementen hebben naast de primaire natuurdoelstelling ook een duidelijke recreatieve doelstelling. Naarmate het Natuurnetwerk in Zeeland groeit, kunnen we constateren dat de recreant in toenemende mate gebruik maakt van de nieuwe mogelijkheden en dat de natuurgerichte recreatie in Zeeland groeit. Meer dan 80% van alle natuurgebieden is fysiek opengesteld en de rest in het algemeen goed beleefbaar. Slechts 5 % van alle gebieden is afgesloten en niet beleefbaar. Daaruit blijkt dat de natuurgebieden in Zeeland al in hoge mate geschikt zijn gemaakt voor recreatief medegebruik. Deze ontwikkeling wordt van provinciewege verder gestimuleerd. Daarbij wordt bijzondere aandacht besteed aan de recreatieve inrichting van natuurontwikkelingsgebieden, aan de openstelling van natuurgebieden voor minder validen en aan ontwikkeling van wandel- en fietsroutes en aan een goede zonering van de voorzieningen.

Natuurgebieden kunnen ook een belangrijke rol spelen bij het bestrijden van wateroverlast in tijden van extreme neerslag. Waterretentie (het vasthouden van eigen water in natuurgebieden) is op ruime schaal mogelijk en wordt inmiddels al in praktijk gebracht. Natuurontwikkeling en waterberging gaan in Zeeland hand in hand. Door de aanleg van nieuwe natuur op laaggelegen, marginale landbouwgrond wordt een forse bijdrage geleverd aan de doelstellingen van Waterbeheer 21<sup>e</sup> eeuw en Kaderrichtlijn water.

### **2.3.2.2 Bescherming in het kader van de Omgevingsverordening Zeeland**

#### **Bestaande natuur (BN)**

In paragraaf 7.2 van het Omgevingsplan Zeeland 2018 is bepaald, dat bestaande natuurgebieden zoals vermeld op de kaartbijlage 9 van de Omgevingsverordening Zeeland 2018 planologisch worden beschermd. Het betreft de natuurgebieden op het land, inclusief de eilanden en oeverlanden in de Deltawateren. Artikel 2.23 van de Omgevingsverordening Zeeland 2018 bevat de spelregels voor de bescherming van deze bestaande natuurgebieden.

Gedeputeerde Staten kunnen de begrenzing en wezenlijke kenmerken en waarden van de bestaande natuurgebieden en agrarische gebieden van ecologische betekenis wijzigen ten behoeve van verbetering van de ecologische en planologische samenhang van het Natuurnetwerk Zeeland of ten behoeve van de inpassing van kleinschalige ontwikkelingen voor zover dit kortgezegd leidt tot een verbetering van de wezenlijke kenmerken en waarden van het Natuurnetwerk Zeeland en voor zover de oppervlakte van het natuurnetwerk ten minste gelijk blijft. De gemeenten nemen de bestaande natuurgebieden met een passende bestemming op in hun bestemmingsplan. Bestaand gebruik en bestaande bebouwing mogen positief worden bestemd. De ligging van de bestaande natuurgebieden is vermeld in bijlage 9 van de Omgevingsverordening. Binnendijken die in de Omgevingsverordening zijn aangeduid als regionale waterkering (artikel 2.22) worden primair bestemd voor waterkering en secundair voor natuur (beschermd of waardevolle dijk). Binnendijken die niet zijn aangeduid als regionale waterkering worden primair bestemd als natuur, beschermd dijk of waardevolle dijk. De bestemming natuur is gericht op de instandhouding van het dijklichaam en van de natuurbeheertypen zoals vermeld in het Natuurbeheerplan Zeeland. Hiervan kan alleen worden afgeweken indien er sprake is van groot openbaar belang, er geen reële alternatieven zijn en indien de negatieve effecten worden gecompenseerd.

Alle binnendijken zijn onderdeel van het Natuurnetwerk in Zeeland en staan als zodanig vermeld op de kaartbijlage 9 van de Omgevingsverordening.

De bestaande natuurgebieden zoals vermeld op kaart 9 van de Omgevingsverordening Zeeland 2018 omvatten alleen de natuurgebieden waarop het planologische regime van de provinciale Omgevingsverordening van toepassing is. Dat betreft alle binnendijkse natuurgebieden en buitendijks alleen de eilanden en oeverlanden in de afgesloten zeearmen (Volkerak-Zoommeer, Veerse Meer, Grevelingen). Op grond van het Structuurvisie Infrastructuur en Ruimte (SVIR), het Besluit algemene regels ruimtelijke ordening (Barro) en het Waterbesluit bijlage II onderdeel 1 geldt voor het open (rijks) water een nationaal planologisch regime. Volgens het rijksbeleid en in het Natuurakkoord valt groot open water echter wel onder het nationale Natuurnetwerk en zijn de provincies verantwoordelijk voor het natuurbeheer via het SNL van het hele natuurnetwerk, inclusief de buitendijkse schorren, platen en slikken in de getijdewateren. Dit onderscheid wordt in het Natuurbeheerplan expliciet gemaakt door begrenzing van de categorie Bestaande natuur deltawater. Onder deze categorie vallen alle rijkswateren waarop het rijksplanologische kader van toepassing is en waarbij de provincie op grond van het Natuurakkoord 2013 verantwoordelijk is voor het natuurbeheer via het SNL.

Er worden steeds hogere eisen gesteld aan het detailniveau van de kaarten van het natuurnetwerk. In verband met Europese richtlijnen is in IPO-verband afgesproken om de kaarten op top10-niveau en volgens de Basisregistratie Grootchalige Topografie (BGT) in te tekenen en de kaarten ook op dat niveau te gebruiken. De kaarten van het Natuurnetwerk Zeeland zijn, volgens deze interprovinciale afspraken, ontworpen op top10-niveau (schaal 1:10.000). Dat is voldoende voor een nauwkeurige weergave van percelen/kaartvlakken ten behoeve van wettelijke bescherming en subsidieverlening en voldoet aan de eisen. De kaarten zijn, geometrisch gezien, echter niet nauwkeurig genoeg voor toepassingen op een lager (gedetailleerder) schaalniveau. Dit betekent onder andere dat sommige kleinere erven, gebouwen en infrastructuur, die geen deel uitmaken van het natuurnetwerk, wel als zodanig begrensd kunnen zijn. In de Omgevingsverordening Zeeland 2018 en het Natuurbeheerplan Zeeland 2016 is bepaald dat erven, gebouwen en infrastructuur niet onder de begrenzing bestaande natuur vallen. Dit betekent dus dat de planologische regels voor bestaande natuur hierop niet van toepassing zijn. Indien het, voor toepassingen in planologie of subsidieverlening, noodzakelijk is om de begrenzing van een bestaand natuurgebied te detailleren, kunnen Gedeputeerde Staten hier in voorkomende gevallen, door middel van een planwijziging van het Natuurbeheerplan Zeeland en een daaraan gekoppelde wijziging van de bijlagen 9, 10, of 11 van de Omgevingsverordening Zeeland 2018, toe besluiten.

### **Agrarisch gebied van ecologische betekenis (AGB)**

In paragraaf 7.2 van het Omgevingsplan Zeeland 2018 is ook bepaald dat alle agrarische gebieden van ecologische betekenis planologisch via de Omgevingsverordening worden beschermd. Artikel 2.24 van de Omgevingsverordening bevat de spelregels voor de bescherming van agrarische gebieden van ecologische betekenis. De gemeenten nemen deze agrarische gebieden eveneens met een passende bestemming op in hun bestemmingsplan. Bestaand gebruik en bestaande bebouwing mogen positief worden bestemd. De bestemming is gericht op agrarisch grondgebruik met instandhouding van de natuurdoelen zoals vermeld in het Natuurbeheerplan Zeeland. Een andere bestemming kan alleen worden toegekend indien er sprake is van groot openbaar belang, er geen reële alternatieven zijn en indien de negatieve effecten worden gecompenseerd. Werken die de wezenlijke kenmerken van deze gebieden kunnen aantasten zijn alleen mogelijk op grond van een omgevingsvergunning van burgemeester en wethouders waaruit blijkt dat de wezenlijke kenmerken niet worden aangetast en dat de mogelijkheden tot herstel van de waarden niet worden verkleind. De ligging van de agrarische gebieden van ecologische betekenis is vermeld op bijlage 10 van de Omgevingsverordening.

Met ingang van 2016 zijn ook de agrarische leefgebieden in het Natuurbeheerplan Zeeland 2016 begrensd. Dat zijn landbouwgronden, gelegen buiten het Natuurnetwerk in Zeeland, die van belang zijn voor planten- en diersoorten van internationale betekenis. Om deze planten- en diersoorten in stand te kunnen houden, kunnen boeren op vrijwillige basis agrarisch natuurbeheer uitvoeren en hierbij gebruik maken van agrarische beheersubsidie via het Subsiestelsel natuur en landschap (SNL). Op de agrarische leefgebieden buiten het Natuurnetwerk in Zeeland is geen specifiek natuurbeschermingsregime van toepassing.

### **Nieuwe natuur (NN)**

In paragraaf 7.2 van het Omgevingsplan Zeeland 2018 is verder bepaald dat het natuurnetwerk tussen 2018 en 2027 wordt afgerond conform de afspraken met het Rijk. De begrensde nieuwe natuurgebieden waar dit kan plaatsvinden, zijn vastgelegd in het Natuurbeheerplan Zeeland en op

kaart 11 Natuurontwikkelingsgebieden van de Omgevingsverordening. De begrenzing op kaart is ruimer dan de ontwikkelopgave. Deze grotere oppervlakte is het gevolg van de systematiek van flexibele begrenzing met zoekgebied. Voor de begrensde nieuwe natuurgebieden geldt – totdat zij zijn omgevormd - een planologische waarborging tegen onomkeerbare ingrepen. Artikel 2.25 van de Omgevingsverordening Zeeland 2018 bevat de spelregels. Bestaand (agrarisch) gebruik mag positief worden bestemd, maar nieuwe vormen van agrarisch gebruik of verzwaring van het agrarisch grondgebruik zijn niet toegestaan. Er worden geen nieuwe vormen van grondgebruik toegestaan anders dan natuur. De ligging van de natuurontwikkelingsgebieden is vermeld op bijlage 11 van de Omgevingsverordening.

Elk jaar worden nieuwe natuurontwikkelingsprojecten opgestart en worden ook nieuw ingerichte natuurgebieden 'opgeleverd'. De oplevering is het moment waarop de status 'nieuwe natuur' moet worden gewijzigd (omgevlagd) in 'bestaande natuur'. De provincie voert de wijziging door in de jaarlijkse planwijziging van het Natuurbeheerplan Zeeland. Vervolgens dient de betreffende gemeente hierop zijn bestemmingsplan aan te passen. Aangezien hier veelal een tijdrovende procedure aan vooraf gaat, is het van belang dat de betreffende gemeente al in een vroeg stadium geïnformeerd wordt over de op handen zijnde wijziging. Met de gemeenten is afgesproken dat de provincie hen informeert zodra een natuurontwikkelingsproject van start gaat door toezending van een afschrift van de verleende subsidiebeschikking of opdracht. Bovendien worden alle gemeenten door middel van de jaarlijkse planwijziging van het Natuurbeheerplan ook geïnformeerd over de omvormingen. De provincie ziet er op toe dat e.e.a. doorwerkt naar de gemeentelijke bestemmingsplannen. Gedeputeerde staten besluiten jaarlijks uiterlijk in september over de statuswijzigingen van nieuwe natuur naar bestaande natuur. Daarbij kan worden geanticipeerd op projecten die later dat jaar, volgens de beschikkingen, nog opgeleverd zullen worden en met ingang van het daarop volgende kalenderjaar in beheer genomen kunnen worden. Indien een project vertraging oploopt en niet in het beoogde jaar wordt opgeleverd, kan dit ertoe leiden dat de status al gewijzigd is, terwijl de inrichting bij aanvang van het nieuwe kalenderjaar nog niet is voltooid. In dat geval kan het beheer via het SNL pas in het daaropvolgende kalenderjaar van start gaan.

### **Verdrogingsgevoelig natuurgebied (VGN)**

De bijlage 15 Verdrogingsgevoelige natuurgebieden van de Omgevingsverordening Zeeland 2018 is gebaseerd op de beheertypenkaart van het Natuurbeheerplan Zeeland. De bijlage is onderdeel van een instructieregel (artikel 4.12) voor het Waterschap ter voorkoming van verdrogingseffecten van grondwateronttrekkingen op verdrogingsgevoelig natuurgebied. Aangezien de beheertypenkaart van het Natuurbeheerplan jaarlijks wijzigt dient ook de bijlage 15 van de Omgevingsverordening jaarlijks geactualiseerd te worden. Provinciale staten hebben op 20 mei 2022 besloten de bevoegdheid tot het wijzigen van de bijlage 15 verdrogingsgevoelige natuurgebieden te delegeren aan GS. Sindsdien wordt ook deze bijlage 15 van de Omgevingsverordening jaarlijks geactualiseerd. Met ingang van 2021 is in het Natuurbeheerplan een kaart verdrogingsgevoelige beheertypen (bijlage 8.9) opgenomen, die jaarlijks geactualiseerd wordt. Deze kaartbijlage vormt de basis voor de jaarlijkse actualisering van de bijlage 15 van de Omgevingsverordening door GS.

### **2.3.2.3 Beheer en ontwikkeling Natuurnetwerk via het SNL**

#### **Ontwikkeling Natuurnetwerk**

De ontwikkelopgave nieuwe natuur Zeeland bedroeg anno 2013 (Natuurakkoord) nog circa. 1150 ha. Eind 2021 was daarvan 440 ha gerealiseerd, en bedroeg de opgave nog 710 ha. Voor het halen van de eindstreep is een versnelling ingezet. De snelheid waarmee deze opgave kan worden gerealiseerd is afhankelijk van de bereidheid van grondeigenaren en van beschikbare middelen. De realisatie nieuwe natuur wordt jaarlijks door de provincie geprogrammeerd en gebudgetteerd via de begroting. Voor de uitvoering wordt gebruik gemaakt van het aankoopinstrument en van het subsidie-instrument van de Subsidierегeling Kwaliteitsimpuls Natuur en Landschap.

#### **Beheer Natuurnetwerk**

Elk gerealiseerd natuurgebied moet worden beheerd. Beheermaatregelen zoals begrazing, maaien en afvoeren, beheer van beplantingen, soortgerichte maatregelen, landschapsbeheer en monitoring zijn nodig om de gebied-specifieke kwaliteiten in stand te kunnen houden. Dynamische, grootschalige gebieden zoals stuifduinen en getijdewateren kunnen zich met een lage beheerintensiteit in stand houden. Voor de meer kleinschalige, geconditioneerde natuur is doorgaans een zwaardere beheerinspanning nodig. Elk natuurbeheertype kent zo zijn eigen set aan beheermaatregelen. Die zijn beschreven in de Index natuur en landschap en vormen ook de basis voor de kostenberekening natuurbeheer.

Omdat de karakteristieke natuurlijke processen zoals natuurlijke begrazing, overstroming en kwellend grondwater vaak onvoldoende aanwezig zijn, omdat veel natuurgebieden bovendien vaak te klein en te versnipperd zijn, omdat veel natuurgebieden te lijden hebben van milieuverontreiniging en verdroging, en omdat de oude, kleinschalige landbouwsystemen zijn verdwenen, zijn beheermaatregelen noodzakelijk om de natuurgebieden in stand te houden. De beheermaatregelen zijn erop gericht de genoemde tekortkomingen te compenseren en condities te scheppen waardoor de kwaliteit van natuur, landschap, flora en fauna, behouden kan blijven. Natuurbeheer is, vanwege de vele externe omstandigheden, vaak een complexe zaak. Beheermaatregelen moeten goed worden gepland en gedoseerd en de effecten van het beheer moeten goed worden bijgehouden. De omvang van het actieve natuurbeheer in Zeeland bedroeg in 2022 circa 18.000 ha. Door omvorming nieuwe natuur zal de oppervlakte tot 2027 naar verwachting nog met ruim 500 ha toenemen. De oppervlakte neemt ook verder toe door verzoeken van particuliere grondeigenaren en door het gereedkomen van compensatieprojecten en provinciale gebiedsgerichte projecten. Dit zal naar verwachting leiden tot een extra groei van de beheerde oppervlakte. Het beheer van de natuurgebieden van het Natuurnetwerk Zeeland wordt door de provincie gesubsidieerd via het Subsidiestelsel Natuur- en Landschapsbeheer. Uitbreiding van het natuurbeheer wordt door de provincie jaarlijks geprogrammeerd en is onder andere afhankelijk van aanmelding door beheerders en beschikbare middelen.

De beheermaatregelen die via de SNL worden gesubsidieerd moeten in beginsel afdoende zijn om de kwaliteit van de natuurgebieden duurzaam in stand te kunnen houden. Voor kwetsbare Natura 2000 gebieden kunnen extra maatregelen nodig om kwaliteit te herstellen. De provincie subsidieert herstelmaatregelen onder andere met programma's voor herstelmaatregelen N2000 via de SKNL. Natuurbeheer is een samenspel van maatregelen die in nauwe regie moeten kunnen worden uitgevoerd. Maatregelen op het gebied van waterbeheer en begrazing dienen op gebiedsschaal te worden geregeld, zodat natuurlijke processen zoveel mogelijk kans krijgen en de natuur zoveel mogelijk zijn gang kan gaan. Bij inrichting en natuurherstel verdwijnen in veel gevallen de kavelsloten en het prikkeldraad en zullen de oorspronkelijke kavelgrenzen dus vaak onzichtbaar worden. De bodemopbouw en het watersysteem worden bepalend voor de nieuwe structuur. Er wordt toegewerkt naar een integraal vegetatie- en faunabeheer, dikwijls door extensieve beweiding van het hele gebied. De beheerder moet, naargelang de omstandigheden, snel en adequaat kunnen ingrijpen. Het is daarom van belang dat de regie op het beheer in handen is van één beheerder of eigenaar. Dat geldt in het bijzonder voor grote, ongeperceleerde natuurgebieden.

Uit het oogpunt van efficiëntie heeft "eenheid van beheer" dus de voorkeur. Dat wil zeggen dat een natuurgebied in beginsel beheerd wordt door één beheerder. Het is niet wenselijk dat terreinbeheerders een deelgebied of enclave in een overigens particulier natuurgebied beheren. Anderzijds is het ook niet wenselijk dat particuliere grondeigenaren een deelgebied of enclave beheren in een groter natuurgebied dat vrijwel geheel door een terrein-beherende organisatie wordt beheerd. Dit principe is ook van toepassing bij de ontwikkeling van nieuwe natuur.

Eenheid van beheer kan ook bereikt worden bij een gedeeld eigendom, als de betrokken eigenaren van deelgebieden zich verenigen in een rechtspersoon, zoals bijvoorbeeld een collectief of een milieucoöperatie, en het beheer uitvoeren op grond van een goedgekeurd beheerplan.

Tenslotte kan eenheid van beheer ook bereikt worden wanneer een kleine beheerder de doelstellingen van het grotere natuurgebied onderschrijft. Daarbij ligt de regie op het beheer bij de hoofdbeheerder, doorgaans een terrein-beherende organisatie, en kunnen in het beheerplan afspraken gemaakt worden over het te voeren beheer.

Bestaande particuliere natuurgebieden kunnen het beste door de particuliere eigenaar zelf worden beheerd. Aangezien de eigenaar zich daarbij inspant voor een maatschappelijk doel en hiervoor kosten moet maken is een vergoeding van overheidswege gerechtvaardigd. Particuliere natuurbeheerders kunnen daarbij gebruik maken van diensten van de twee natuurcollectieven in Zeeland. Alleen wanneer de eigenaar niet bereid of niet in staat is het noodzakelijke natuurbeheer uit te voeren of uit te besteden, moet verwerving en/of beheer door een terrein-beherende organisatie mogelijk worden gemaakt.

Ook nieuwe natuurgebieden kunnen door de particuliere eigenaar zelf worden ontwikkeld. Bij particulier natuurbeheer met functieverandering blijft de eigenaar verantwoordelijk voor het natuurbeheer. De waardedaling van de grond ten gevolge van de functieverandering van landbouw naar natuur wordt door de provincie via de SKNL gesubsidieerd. Alleen wanneer een particuliere eigenaar hiervoor geen belangstelling heeft kan de provincie of een terrein-beherende organisatie de nieuwe natuurgrond aankopen en omvormen.

### 2.3.3 Natuurnetwerk en Natura 2000

Natura 2000 is het Europese netwerk van waardevolle, te beschermen natuurgebieden die zijn aangewezen onder de Vogel- en/of Habitatrichtlijn. Doel is de achteruitgang van de biodiversiteit een halt toe te roepen. Nederland kent 162 begrensde Natura 2000-gebieden. Deze worden aangewezen door het rijk. Voor elk gebied wordt vastgesteld welke flora- en faunadoelen of –soorten in een gebied behouden moeten blijven of ontwikkeld moeten worden. Voor deze gebieden moet een 6 jaar geldend beheerplan gemaakt worden waarin staat welke maatregelen er in die periode genomen moeten worden om de doelen te behalen. Ook geeft het beheerplan aan welke huidige activiteiten in en rondom het gebied (‘bestaand gebruik’) zonder meer kunnen worden voortgezet, omdat deze niet schadelijk zijn voor de doelen. De Natura 2000 gebieden voor Zeeland zijn aangeduid op kaart 8.4. Het specifieke provinciale beleid voor deze gebieden wordt door de provincie uitgewerkt in Natura 2000 beheerplannen per gebied.

De instandhouding vindt plaats door middel van regelgeving op grond van de Wet natuurbescherming respectievelijk de Omgevingswet en door middel van actief beheer. De bepalingen uit de Europese Vogelrichtlijn en Habitatrichtlijn zijn in de Wet natuurbescherming verwerkt en van kracht.

Alle Natura 2000 gebieden maken ook deel uit van de het Natuurnetwerk Zeeland. Dit Natuurbeheerplan is tevens het subsidiekader voor beheer- en herstelmaatregelen die op grond van de Natura 2000 beheerplannen via de SNL moeten worden getroffen. De beheertypen in het Natuurbeheerplan in overeenstemming gebracht met de habitattypen N2000. Hiervoor dient ook de koppeltabel van bijlage 7.2.

### 2.3.4 Provinciaal beleid agrarisch natuurbeheer

Bij agrarisch natuurbeheer wordt landbouwproductie gecombineerd met natuurbeheer.

Het landbouwkundige gebruik wordt zover geëxtensiverd dat karakteristieke natuurwaarden zoals weidevogels, akkervogels, dijkplanten of akkerplanten weer de ruimte krijgen. De kosten van het beheer, zowel de kosten van de beheermaatregelen als de gedeerde productie, worden met subsidies vergoed. De uitgangspunten voor het provinciale beleid voor het agrarisch natuurbeheer zijn in 1996 voor het eerst vastgesteld in een provinciale nota agrarisch natuurbeheer (1996).

Agrarisch natuurbeheer kan in sommige situaties een goed alternatief zijn voor natuurbeheer. Als een natuurdoel door middel van agrarisch natuurbeheer gehaald kan worden dan heeft dat de voorkeur boven het omvormen tot natuurgebied. Dus: “agrarisch beheer waar mogelijk, eindbeheer waar nodig”. Waar boeren het beheer met succes kunnen combineren met landbouwproductie is geen bestaande natuur maar agrarisch beheergebied begrensd en kan aankoop achterwege blijven. Dit geldt voor de agrarische beheergebieden van ecologische betekenis (donkerblauwe gebieden op de kaart 1). Voor de natuurwaarden op het platteland, buiten het Natuurnetwerk, kan het agrarisch natuurbeheer een zinvolle bijdrage leveren aan de instandhouding van landschap, flora en fauna. Daarbij gaat het met name om akkervogels, weidevogels, kustvogels, vleermuizen, zwaluwen, marterachtigen. De beleidsdoelen voor het agrarisch natuurbeheer binnen en buiten het Natuurnetwerk Zeeland worden nader beschreven in hoofdstuk 4.

### 2.3.5 Natuurnetwerk en uitvoering Provinciale Bosvisie

In de provinciale Bosvisie (2020) zijn de uitgangspunten voor bosontwikkeling in Zeeland beschreven. De provincie Zeeland zet zich in voor uitbreiding van bos binnen en buiten het Natuurnetwerk in Zeeland, zoals landelijk is overeengekomen in het kader van de Bossenstrategie. Bosontwikkeling kan een bijdrage leveren aan CO2-reductie, biodiversiteit en aan natuurherstel. Het Natuurbeheerplan Zeeland scheidt het beleidskader voor bosontwikkeling volgens de Provinciale bosvisie binnen het Natuurnetwerk Zeeland.

Locatiekeuze bosontwikkeling binnen het Natuurnetwerk Zeeland

- Locaties waarbij in het Natuurbeheerplan Zeeland al ambitietypen bos in nieuwe of bestaande natuur staan vermeld, maar waar nog geen bos aanwezig is, zijn de primaire zoeklocaties;
- Locaties in bestaande natuur die op grond van de Bosvisie kansrijk zijn voor ontwikkeling van bos en waar onvoldoende mogelijkheden aanwezig zijn voor instandhouding of herstel van de huidige begrensde beheertypen zijn de secundaire zoeklocaties;
- De begrenzing van de bosontwikkeling en het bostype worden, in overleg tussen natuurbeheerder en provincie, voorbereid en door GS vastgelegd bij wijziging van het Natuurbeheerplan Zeeland.

Randvoorwaarden bosontwikkeling binnen het Natuurnetwerk Zeeland

- Per saldo moet de biodiversiteit van een bestaand natuurgebied door de bosontwikkeling toenemen door het realiseren van bos met hoge natuurkwaliteit;

- Kwaliteitsverbetering wordt gebaseerd op inventarisatie, evaluatiecyclus en/of kwaliteitstoets,
- De bosontwikkeling mag niet ten koste gaan van zeldzame natuurtypen of landschapselementen met een hoge floristische of faunistische betekenis ter plaatse en in de omgeving. Dit vraagt om een integrale ecologische afweging per gebied;
- Bosontwikkeling binnen het Natuurnetwerk Zeeland (bestaande en nieuwe natuur) betreft altijd een natuurbostype. Hiermee wordt bij ontwerp, inrichting en beheer rekening gehouden;
- Bosontwikkeling vindt plaats volgens een ecologisch ontwerp;
- Bosontwikkeling vindt bij voorkeur plaats door middel van spontane ontwikkeling vanuit bestaande boskernen, ruigten of struwelen.

Uitvoering bosontwikkeling binnen het Natuurnetwerk Zeeland

- De ecologische en landschappelijke onderbouwing en het ontwerp vinden plaats door de initiatiefnemer, in afstemming met de provincie;
- de ecologische- en landschappelijke onderbouwing en het ontwerp zijn gestoeld op de Zeeuwse Bosvisie en op het Natuurbeheerplan Zeeland;
- Kwaliteitsverbeteringen in bestaande natuur en Investerings in nieuwe natuur komen in aanmerking voor subsidie via het SNL.

## **2.4 Overige beleidskaders**

Ook gemeenten en Waterschap Scheldestromen zetten zich in voor het behoud van natuur en landschap op het platteland. Gemeenten richten zich vooral op natuur in en om dorp en stad en op natuurontwikkeling in en rond recreatiegebieden. Verder spelen gemeenten een belangrijke rol bij het handhaven van de natuurfunctie via de bestemmingsplannen.

Het Waterschap richt zich vooral op behoud en ontwikkeling van gezonde watersystemen en natuurvriendelijke oevers. Dit Natuurbeheerplan bevat ook beleidskaders en subsidiemogelijkheden voor ontwikkeling, beheer en herstel van watersystemen, zodat sprake is van een gezamenlijke opgave.

Het is van groot belang dat de organisaties nauw met elkaar blijven samenwerken op bestuurlijk niveau, onder ander door het overleg via de PCGR, en op uitvoeringsniveau door samenwerking bij de diverse natuurprojecten.

### 3. Subsiestelsel Natuur en Landschap

Het beschermen van dieren en planten is belangrijk voor de mens. Deze bescherming vindt plaats om ecologische, economische en ethische redenen. De diversiteit van dieren en planten verhoogt de spankracht van de natuur (ecologie). Daarnaast is de biodiversiteit een belangrijke productiefactor (economie). Ten slotte worden dieren en planten vanwege hun intrinsieke waarde beschermd (ethiek). De provincie hecht veel belang aan het behoud en de ontwikkeling van de provinciale natuur. Daarom verleent zij daarvoor subsidie via het Subsiestelsel Natuur en Landschap (SNL).

De provincie bepaalt in het Natuurbeheerplan in welke gebieden individuele natuurbeheerders, natuurcollectieven en agrarische collectieven subsidie kunnen ontvangen voor (agrarisch) natuur- en landschapsbeheer, blauwe diensten en klimaatdiensten. In het Natuurbeheerplan liggen de verschillende natuurbeheer- en landschapsbeheertypen van de Index Natuur en Landschap voor percelen en/of terreinen vast. Subsidie is alleen mogelijk voor het beheertype dat in het Natuurbeheerplan is aangegeven en begrensd.

In het Subsiestelsel Natuur en Landschap wordt een onderscheid gemaakt tussen financiering van het beheer van de bestaande natuur en landschap en eenmalige investeringen ter verbetering van de natuurkwaliteit (kwaliteitsimpulsen). De subsidie voor het beheer van natuur, agrarische natuur en landschapselementen is geregeld in de Subsidieverordening Natuur- en Landschapsbeheer 2016 (SVNL2016). De subsidie voor de kwaliteitsimpulsen is geregeld in de Subsidieregeling Kwaliteitsimpuls Natuur en Landschap (SKNL). Voor meer informatie over de subsidieverordening- en regelingen en subsidiemogelijkheden zie [www.provincienaam.nl](http://www.provincienaam.nl) of <https://www.bij12.nl/onderwerpen/natuur-en-landschap/subsiestelsel-natuur-en-landschap/verordeningen/>

#### 3.1. De Index Natuur en Landschap

De basis voor het Natuurbeheerplan vormt de Index Natuur en Landschap. Deze Index is een landelijk uniforme en sterk gestandaardiseerde "natuurtaal" waarin de Nederlandse natuur- en landschapstypen worden vastgelegd. De Index is van belang voor de aanduiding van de natuur- en landschapsdoelen door de overheid en voor de monitoring en bevordert ook een goede afstemming tussen beheerders onderling en tussen beheerders en overheden.

De Index Natuur en Landschap bestaat uit de onderdelen natuur, agrarische natuur en landschap. In de Index worden twee niveaus onderscheiden: de natuurtypen voor de sturing op landelijk niveau en de beheertypen voor de operationele aansturing van het beheer op regionaal en lokaal niveau. Voor de begrenzing in het Natuurbeheerplan en voor de subsidieverlening wordt voor het natuurbeheer het niveau van de beheertypen gebruikt. Voor het agrarisch natuurbeheer kan ook het niveau van natuurtypen worden gebruikt.

De natuurtypen zijn bedoeld als sturings- en verantwoordingsinstrument op landelijk niveau. Daarbij valt te denken aan afspraken en rapportages tussen rijk en provincies. De beheertypen zijn geschikt voor de aansturing van het beheer op interprovinciaal, provinciaal en lokaal niveau. Zij vormen de basis voor afspraken over doelen en middelen tussen provincie en beheerder.

- De index telt 17 natuurtypen. Binnen elk van de natuurtypen worden één of meerdere natuurbeheertypen onderscheiden. In totaal zijn er 49 natuurbeheertypen.
- De index telt 4 landschapstypen met daaronder 13 landschapsbeheertypen.
- De index telt drie agrarische natuurtypen. Dit zijn open grasland, open akkerland, en dooradering. Binnen elk van de agrarische natuurtypen worden één of meerdere agrarische beheertypen onderscheiden.
- Verder telt de index een categorie Water en een categorie Klimaat met daaronder een aantal beheertypen voor agrarische gronden

In de Index Natuur en Landschap worden de natuurbeheertypen, landschapsbeheertypen en agrarische beheertypen beschreven.



De beschrijving van de agrarische beheertypen is gebaseerd op het advies dat is opgesteld door Alterra met beschrijvingen van de vier agrarische natuurtypen/leefgebieden en de daaronder vallende agrarische beheertypen met kwalitatieve en kwantitatieve criteria. Deze criteria zijn zo verwoord dat ecologische effectiviteit bevorderd wordt. Zie [www.bij12.nl/onderwerpen/natuur-en-landschap/subsidiestelsel-natuur-en-landschap/agrarisch-natuurbeheer-anlb/leefgebiedenbenadering-en-internationale-doelen-biodiversiteit](http://www.bij12.nl/onderwerpen/natuur-en-landschap/subsidiestelsel-natuur-en-landschap/agrarisch-natuurbeheer-anlb/leefgebiedenbenadering-en-internationale-doelen-biodiversiteit). Zie [https://www.bij12.nl/wp-content/uploads/Alterra\\_Rapport-2585\\_Totaal\\_LR-criteria-voor-leefgebieden.pdf](https://www.bij12.nl/wp-content/uploads/Alterra_Rapport-2585_Totaal_LR-criteria-voor-leefgebieden.pdf) voor het advies van Alterra.

Voor meer informatie over de Index Natuur en Landschap zie onderdeel thema 'Index Natuur en Landschap' op [www.bij12.nl/onderwerpen/natuur-en-landschap](http://www.bij12.nl/onderwerpen/natuur-en-landschap)

## **3.2 Het Natuurbeheerplan**

### **3.2.1 Beheertypenkaart natuur**

Het Natuurbeheerplan kent een beheertypenkaart en een ambitiekaart. De beheertypenkaart geeft alle bestaande en beheerwaardige natuur en landschap weer met de benamingen volgens de landelijk uniforme systematiek van de Index Natuur en Landschap. Met de beheertypenkaart stimuleert de provincie de instandhouding van de op die kaart aangegeven en begrensde beheertypen. Deze kaart vormt ook de basis voor het verlenen van beheersubsidies op grond van de SVNL. Het verstrekken van subsidies voor beheer en voor kwaliteitsimpulsen dient voor de realisatie van het in hoofdstuk 2 bescheven beleid en de in hoofdstuk 4 beschreven provinciale natuur- en landschapsdoelen. Voor het natuurbeheer staat op de beheertypenkaart aangegeven welke gebieden met welke beheertypen voor subsidie in aanmerking kunnen komen (zie kaartbijlage 8.2). Op de beheertypenkaart wordt alle bestaande natuur van het natuurnetwerk in de betreffende provincie weergegeven. Per natuurterrein en/of perceel en/of kaartvlak is één beheertype toegekend en een beheerder komt alleen voor subsidie van het aangewezen beheertype in aanmerking. Op bestaande natuur kan ook subsidie voor landschapsbeheer worden verstrekt. Op de beheertypenkaart is aangegeven voor welke landschapsbeheertypen subsidies kan worden verstrekt. Individuele landschapselementen die in natuurbeheergebied liggen en door de provincie als zodanig worden erkend, zijn op de beheertypenkaart aangegeven.

#### **Beheer Natura 2000-gebieden**

De beheertypenkaart van het Natuurbeheerplan is tevens het beleidskader voor de subsidiëring van het beheer van Natura 2000-gebieden. De beheertypen voor de Natura 2000-gebieden zijn afgestemd op de habitatkaarten van de betreffende gebieden. Zie daarvoor ook de vertaaltabel beheertypen-habitattypen van bijlage 7.2

### **3.2.2 Ambitiekaart**

De ambitiekaart geeft weer welke nieuw natuurgebieden moeten worden ingericht, welke bestaande natuurgebieden moeten worden opgeknapt en welk ambitietype daarbij per gebied wordt nagestreefd. De ambitiekaart vormt het toetsingskader voor het verstrekken van subsidies functieverandering en investeringen via de SKNL. De SKNL is niet van toepassing op agrarisch leefgebied. Investeringen ten behoeve van het ANLb zijn nader uitgewerkt in het GLB-NSP. Indien nog niet bekend is welk ambitietype de voorkeur heeft kan de provincie besluiten om tijdelijk het beheertype N00.01 ambitietype nog niet bekend toe te kennen. Op grond van dit ambitietype kan geen SNL-subsidie worden verleend. De ambitiekaart is weergegeven in kaartbijlage 8.3.

#### **Functieverandering**

Landbouwgronden met de begrenzing nieuwe natuur kunnen worden omgezet in natuur met een bepaald ambitietype, waarbij de waardevermindering van de grond wordt vergoed. Ook particuliere grondeigenaren kunnen voor deze subsidie in aanmerking komen. De particuliere grondeigenaar blijft in dat geval eigenaar van de grond en blijft verantwoordelijk voor de instandhouding van het natuurgebied en van het begrensde ambitietype respectievelijk beheertype. Voor deze functieverandering bestaat sinds 2005 een fiscale vrijstelling. De omvorming kan worden gesubsidieerd op grond van de Subsidieregeling kwaliteitsimpuls natuur en landschap (SKNL). <https://www.zeeland.nl/subsidie-aanvragen/natuursubsidie>

#### **Investeringen nieuwe natuur**

Op de ambitiekaart is aangegeven welk ambitietype in een nieuw natuurgebied gewenst is. Bij nieuwe natuur worden de functieverandering en de inrichting op dat beheertype gericht. Na het

toekennen van de subsidie (vanuit SKNL) en het uitvoeren van de inrichtingsmaatregelen zal de beheertypenkaart van het Natuurbeheerplan moeten worden aangepast zodat er voor het aanwezige beheertype beheersubsidie kan worden verkregen op basis van de SVNL.

### **Kwaliteitsverbetering bestaande natuur**

Voor sommige bestaande natuurgebieden kan er een ambitie ontstaan om de natuurkwaliteit te verhogen. Dat kan betrekking hebben op verhoging van de kwaliteit van een aanwezige beheertype of verhoging van de kwaliteit voor realisatie van een ander beheertype. De kwaliteitsverbetering wordt in alle gevallen getoetst aan het ambitietype zoals vermeld op de ambitiekaart van het Natuurbeheerplan. Voor de specifieke voorwaarden met betrekking tot de verlening van een investeringssubsidie wordt verwezen naar [www.bij12.nl/onderwerpen/natuur-en-landschap](http://www.bij12.nl/onderwerpen/natuur-en-landschap)

### **3.2.3 Beheertypen ANLb en Categorieën water en klimaat**

Voor het agrarisch natuur- en landschapsbeheer (ANLb) onderscheiden de provincies de volgende drie leefgebieden: open grasland, open akkerland en dooradering. Deze drie leefgebieden zijn de drie agrarische natuurtypen van de Index Natuur en Landschap. Daarnaast wordt gewerkt met een Categorie water en een Categorie klimaat voor het uitvoeren van blauwe diensten.

In het Natuurbeheerplan worden de drie agrarische natuurtypen en de categorieën water en klimaat als zoekgebieden aangeduid. Alleen binnen de begrenzing van de zoekgebieden is ANLb subsidie mogelijk (zie de kaartbijlagen 8.5 a-e).

Voor de drie agrarische natuurtypen gelden subsidiecriteria. Deze criteria beschrijven de instapeisen voor een ecologisch effectieve subsidieaanvraag. Er wordt naar gestreefd om het agrarisch natuur- en landschapsbeheer in te zetten in de meest kansrijke gebieden voor stabiele populaties van vogelsoorten van internationale betekenis. Hierbij is de versterking van en/of verbinding voor het Natuur Netwerk Nederland (NNN) een belangrijk uitgangspunt. Tevens is het gericht op bevorderen van soorten die afhankelijk zijn van het agrarische cultuurlandschap.

Op de beheertypenkaarten ANLb, water en klimaat worden geen specifieke doelsoorten of soortengroepen binnen de agrarische beheertypen aangeduid. Welke specifieke doelstellingen de provincie heeft m.b.t. soorten of soortengroepen wordt beschreven in hoofdstuk 4.

Bij de begrenzing van de zoekgebieden in het Natuurbeheerplan en de keuze op welke soorten wordt ingezet, houdt de provincie rekening met de naastgelegen provincies. Dit om een goed afgestemd soortenbeleid over de provincies te garanderen.

## **3.3 Het subsidiekader SVNL en SKNL**

Voor de uitvoering van het provinciale natuurbeleid heeft de provincie de beschikking over een eigen Subsiestelsel Natuur en landschap (SNL). Het subsiestelsel bestaat uit twee regelingen, de SVNL2016 (Subsidieverordening natuur- en landschapsbeheer, kortweg SVNL) voor de subsidiëring van natuurbeheer en natuurmonitoring, en de SKNL (Subsidierегeling Kwaliteitsimpuls natuur en landschap) voor de subsidiëring van functieverandering en investeringen in natuur.

De SVNL en SKNL bevatten het juridisch kader, de spelregels en de werkwijze, voor de subsidiëring van maatregelen door eigenaren en beheerders van natuur en landschap. Het Natuurbeheerplan is het provinciale beleidskader waaraan de subsidieaanvragen getoetst moeten worden. De index natuur en landschap is de landelijke beheertype-taal waarmee afspraken kunnen worden gemaakt over doelen en maatregelen voor verschillende soorten natuur.

### **3.3.1 Subsidieverordening natuur- en landschapsbeheer Zeeland (SVNL) 2016**

De SVNL is de provinciale subsidieverordening voor de subsidiëring van beheer en monitoring van natuurgebieden van het Natuurnetwerk Zeeland en van het agrarisch natuurbeheer in de agrarische leefgebieden. De verordening is laatst gewijzigd vastgesteld door Gedeputeerde staten op 13 december 2022 Pb 2022 nr 14853. De Subsidieverordening bevat regels met betrekking tot onder andere:

- hoe subsidie wordt opengesteld,
- inhoud en functie van het Natuurbeheerplan,
- hoe men subsidie kan aanvragen,
- beslistermijnen,
- toezicht,
- wie subsidie kan aanvragen,
- waarvoor men subsidie kan aanvragen,
- weigeringsgronden,

- subsidievereisten,
- subsidiabele kosten,
- subsidiehoogte,
- hoe subsidieaanvragen worden beoordeeld,
- verplichtingen van de subsidieontvanger,
- hoe subsidie wordt betaald, en
- hoe subsidie wordt vastgesteld. De SVNL is te raadplegen op <https://lokaleregelgeving.overheid.nl/CVDR364848?&show-wti=true>
- Zie verder ook paragraaf 5.2.

### **SVNL Natuurbeheer**

De SVNL bevat een apart hoofdstuk met subsidiebepalingen voor het beheer van natuurgebieden. De subsidie kan worden aangevraagd door eigenaren en/of erfpachters van natuurgebied. Het Natuurbeheerplan is het inhoudelijke toetsingskader voor de subsidieverlening. De beheersubsidie is gericht op natuurbeheertypen en landschapsbeheertypen. Deze staan beschreven in het Natuurbeheerplan. Op de natuurbeheertypenkaart staat aangegeven welke beheertypen voor welke gebieden van toepassing zijn. Dit is voor alle bestaande natuur van het Natuurnetwerk in Zeeland weergegeven. Per beheereenheid (kaartvlak) is één beheertype toegekend. Er is alleen subsidie SVNL natuurbeheer mogelijk voor gebieden die op de beheertypekaart zijn vermeld en voor het beheertype dat daarbij is vastgesteld. De beheertypekaart wordt nader beschreven in hoofdstuk 4. Voor natuurgebieden kan ook subsidie voor landschapsbeheertypen worden verstrekt. Op de beheertypekaart is aangegeven welke landschapselementen aanwezig zijn. Ook hierbij geldt dat alleen subsidie kan worden aangevraagd voor het landschapstype dat op de beheertypekaart staat vermeld.

Naast subsidie voor het natuur- en landschapsbeheer kent de SVNL ook aanvullende subsidiemogelijkheden (bijdragen) voor toegangsvoorzieningen, toezicht, vaarkosten, beheer met gescheperde schaapskudde en uitvoering natuurmonitoring. Zie paragraaf 5.2.

### **SVNL agrarische natuurbeheer**

De SVNL bevat ook een apart hoofdstuk met regels voor het agrarisch natuur- en landschapsbeheer. Deze subsidie kan alleen worden aangevraagd door een vereniging met volledige rechtsbevoegdheid bestaande uit landbouwers en andere grondgebruikers van landbouwgrond. De subsidie is bedoeld voor het verrichten van beheeractiviteiten in leefgebieden die vermeld staan in het Natuurbeheerplan. De leefgebieden voor Zeeland staan beschreven in hoofdstuk 4.

#### **3.3.2 Subsidieregeling kwaliteitsimpuls natuur en landschap**

De SKNL bevat de spelregels van de provincie voor het verstrekken van subsidie voor functieverandering, inrichting nieuwe natuur en kwaliteitsverbetering bestaande natuur. De regeling is laatst gewijzigd bij besluit van Gedeputeerde staten op 27 september 2022 (Pb 2022, 11601).

De SKNL regels hebben betrekking op:

- openstelling subsidie,
- wijze van subsidie aanvragen,
- behandeling van aanvragen en beslistermijnen,
- uitsluitingen van subsidie,
- ambitiekaart,
- wie kan aanvragen,
- subsidieverplichtingen,
- subsidiabele kosten, en
- hoogte subsidie.

### **Functieverandering SKNL**

Landbouwgronden die in het Natuurbeheerplan zijn aangeduid als nieuwe natuur kunnen met subsidie van de provincie definitief worden omgezet in natuurgebied. De provincie subsidieert de waardevermindering van de grond via de SKNL. Op de subsidie functieverandering is het provinciale beleid voor omvorming nieuwe natuur (eenheid van beheer) van toepassing zoals beschreven in par. 2.3.3. Ook particulieren (of samenwerkingsverbanden van particulieren) komen voor subsidie functieverandering in aanmerking. De particulieren zijn en blijven in dat geval eigenaar van de gronden.

De subsidie functieverandering werd tot 2021 bepaald op een vast percentage van 85% van de waarde van de grond het economische verkeer en werd er uitgegaan van een vaste restwaarde van

15%. Met ingang van 2022 wordt de afwaardering bepaald op het verschil tussen de marktwaarde vóór en de marktwaarde na de omvorming naar natuur.  
Voor deze functieverandering bestaat sinds 2005 een fiscale vrijstelling.

#### **Investering nieuwe natuur (inrichting) SKNL**

Landbouwgronden die in het Natuurbeheerplan zijn aangeduid als nieuwe natuur en waarop functieverandering heeft plaatsgevonden dienen te worden ingericht ten behoeve van natuur. Op de ambitiekaart is aangegeven welk beheertype wordt nagestreefd. Voor elk te ontwikkelen nieuw natuurgebied via de SKNL dient een investeringsplan opgesteld te worden. Voor het opstellen en uitvoeren van het investeringsplan kan subsidie worden aangevraagd. Daarbij wordt overlegd met de provincie over onder andere activiteiten, uitvoering, interim beheer, inrichtingskosten, financiering, planning. De provincie is ook betrokken bij de uitvoering van het project.

Bij het opstellen van een investeringsplan hoort ook het overleg met de desbetreffende natuurverenigingen en voorlichting in de streek. Hierbij wordt ook de gemeente betrokken. Dit biedt de direct omwonenden de gelegenheid om op basis van informatie zelf te komen met ideeën en suggesties voor de nieuwe natuur, die in de toekomst immers hun eigen omgeving wordt. De initiatiefnemer, hetzij provincie of beheerder, is ook eerste verantwoordelijk voor de communicatie rond het opstellen van het plan. De inrichting kan starten nadat de SKNL beschikking door de provincie is afgegeven.

Bij particulier natuurbeheer ligt het voortouw bij de inrichting bij de particuliere eigenaar. Deze kan voor advisering een beroep doen op de provincie (begrenzing, beheertypen, subsidie), en betrokken organisaties zoals Natuurcollectief Zeeland, Unie van Bosgroepen, Zeeuws particulier Grondbezit en Stichting Landschapsbeheer Zeeland. De eigenaar overlegt met de provincie bij het uitwerken van natuurdoelen en maatregelen voor het desbetreffende gebied. De particuliere natuurbeheerder is ook verantwoordelijk voor afspraken met de betrokken organisaties, gemeente en voorlichting in de streek. Ook hierbij geldt dat de inrichting kan starten nadat de SKNL beschikking door de provincie is afgegeven.

#### **Investering bestaande natuur (kwaliteitsverbetering) SKNL**

Bestaande natuurgebieden waar het natuurbeheertype, als gevolg van ongunstige terreincondities, niet wordt gehaald en waar een kwaliteitsimpuls noodzakelijk is kunnen door de beheerder worden opgeknapt. Deze kan hierbij advies of ondersteuning inroepen bij de provincie. Voor de maatregelen kan subsidie kwaliteitsverbetering bij de provincie worden aangevraagd via de SKNL. De subsidie is ook mogelijk voor kwaliteitsverbetering van een bestaand natuurbeheertype. De subsidie kan betrekking hebben op natuurgebieden van het Natuurnetwerk Zeeland, zowel binnen als buiten de Natura 2000 begrenzing. Zie hiervoor ook paragraaf 5.4.

#### **Grondverwerving**

Voor het realiseren van de ontwikkelopgave nieuwe natuur kan de provincie gebruik maken van de provinciale groundbank. Begrensde percelen Nieuwe natuur die niet op particulier initiatief via de SKNL functieverandering worden omgevormd kunnen door de provincie aangekocht, omgevormd en ingericht. Een door de provincie omgevormd en ingericht natuurgebied wordt op basis van openbare belangstellingsregistratie overgedragen aan een natuurbeheerder.

### **3.4 Monitoring, controle en certificering**

#### **Monitoring**

Monitoring is een essentieel onderdeel van de beheercyclus van de (zesjarige) SVNL. De effecten van het beheer dienen gemeten te worden om te kunnen bepalen of de gestelde doelen gehaald worden. De uitvoering van het natuurbeleid dient gevolgd te worden om te weten of de afgesproken doelen ook gehaald worden. Behalve informatie over de gerealiseerde hectares en het daarvoor benodigde geld (output), is ook informatie nodig over de resultaten in termen van bijv. aantallen dieren en planten (outcome). Gegevens moeten beschikbaar zijn en mogen niet ouder dan 6 jaar zijn op het moment dat wordt gerapporteerd. Op basis van dit meerjarenprogramma wordt jaarlijks de monitoring voor zowel natuur in de natuurgebieden als natuur in de agrarische gebieden uitgevoerd. Gecertificeerde beheerders kunnen zelf de monitoring uitvoeren. De provincie is verantwoordelijk voor de overige gebieden. Indien uit de evaluatie blijkt dat een beheertype niet wordt gerealiseerd kan besloten worden tot herstelmaatregelen of tot het aanwijzen van een meer passend beheertype.

### **Monitoring natuurbeheer**

Voor de monitoring van het natuurbeheer is door de gezamenlijke provincies in overleg met de natuurbeheerders een methodiek vastgesteld, die is beschreven in de "Werkwijze Monitoring en Beoordeling Natuurnetwerk en Natura 2000/PAS", die te vinden is op de website van BIJ12 (<https://www.bij12.nl/onderwerpen/natuur-en-landschap/productencatalogus/methodieken/werkwijze-monitoring/>). Hierin wordt per beheertype beschreven welke monitoring noodzakelijk is en hoe deze moet worden uitgevoerd. Op de website van BIJ12 zijn ook bijlagen en achtergronddocumenten te downloaden. Gecertificeerde natuurbeheerders kunnen de monitoring zelf uit (laten) voeren en daarvoor de monitoringtoeslag SVNL aanvragen. Voor de overige natuurbeheerders voert de provincie de monitoring uit.

### **Monitoring agrarisch natuur- en landschapsbeheer, water en klimaat**

Voor de monitoring van het agrarisch natuurbeheer is in 2016 een systematiek ontwikkeld. Daarin wordt onderscheid gemaakt tussen beheermonitoring (het verzamelen van natuurgegevens die nodig zijn om het beheer (beter) uit te voeren) en beleidsmonitoring (het verzamelen van gegevens om de realisatie van de beleidsdoelen op provinciaal, landelijk en Europees niveau te evalueren).

De verantwoordelijkheid voor de beheermonitoring bij het agrarisch natuurbeheer ligt bij de agrarische collectieven - de provincies zijn verantwoordelijk voor de beleidsmonitoring.

De blauwe diensten worden ingezet op een bijdrage aan de waterkwaliteit van de KRW-watgangen en het verhogen van het waterbergend vermogen. Hiervoor is een bestaand monitoringsprogramma van waterschappen en provincies (kwaliteit en kwantiteit) beschikbaar waarbij alle relevante parameters worden gemonitord. Dit betekent dat voor blauwe diensten niet een apart monitoringsprogramma ontwikkeld hoeft te worden.

Klimaatmaatregelen worden ingezet om een bijdrage te leveren aan CO<sub>2</sub> vastlegging en het reduceren van broeikasgassen. Daarnaast wordt er ingezet op klimaatadaptatie door middelen van vernatten, het opvangen van waterpieken en droogte en omgaan met verzilting. Er is voor klimaatmaatregelen (ANLb) momenteel nog geen specifiek beleidsmonitoringsprogramma ontwikkeld.

### **Monitoringplan**

De natuurmonitoring wordt door de Provincie Zeeland gecoördineerd via het SNL en door middel van het Provinciaal monitoringprogramma (2016). Er wordt gewerkt aan een nieuw provinciaal monitoringplan voor natuurgebieden en ANLB-gebieden in samenwerking met de beheerders. Een belangrijk onderdeel daarin is de rapportagecyclus. Op basis van dit meerjarenprogramma wordt jaarlijks de monitoring voor zowel natuur in de natuurgebieden als natuur in de agrarische gebieden uitgevoerd. De verzamelde gegevens zijn opgeslagen in de Nationale Databank Flora en Fauna (NDFF) en worden door beheerders en provincie gebruikt voor natuurrapportages.

### **Controle en certificering**

De subsidie natuurbeheer SVNL verplicht de beheerder om het beheertype waarvoor de subsidie is verstrekt in stand te houden. De beheerders worden hierop niet gecontroleerd. In plaats daarvan wordt informatie verzameld over de effectiviteit en efficiëntie van het beheer door middel van certificering. Aan de hand van een kwaliteitshandboek, rapportages en interne en externe audits door de Certificeringscommissie wordt nagegaan of een beheerder aan de eisen voldoet. Als de beheerder nalatig is kan deze worden verzocht het manco te herstellen. Bij volharding kan het certificaat worden ingetrokken.

## **3.5 Monitoring, controle en certificering**

De digitale keten natuur is het netwerk van digitale informatiedragers waarmee de organisaties hun informatie omtrent SNL uitwisselen. Dat gebeurt via de volgende systemen:

**Portaal Natuur en Landschap:** de website van de gezamenlijk website van provincies en BIJ12 voor SNL. Te raadplegen op: <http://www.portaalnatuurenlandschap.nl/>.

**Informatiemodel Natuur (IMNA):** digitale kaarten voor natuur en landschap van de gezamenlijke provincies volgens een vast format. Te raadplegen op: <http://www.portaalnatuurenlandschap.nl/>

**Geo-loket:** provinciale applicaties waarin de kaarten van het Natuurbeheerplan kunnen worden bekeken. Voor Zeeland in de vorm van Atlas van Zeeland, te raadplegen op:

**VRN Voortgangsrapportage natuur:** jaarlijkse rapportage van de 12 provincies over voortgang uitvoering natuurbeleid. Te raadplegen op: <http://www.portaalnatuurenlandschap.nl/>

[Voor nadere informatie zie ook bijlage 6.](#)

## 4. Natuur- en Landschapsdoelen

Dit Natuurbeheerplan is gericht op uitvoering van het in hoofdstuk 2 beschreven natuur- en landschapsbeleid van de Europese Unie, het Rijk, de provincies en de waterschappen. In dit hoofdstuk worden de beleidsdoelen en criteria beschreven ten aanzien van onze natuur-, landschaps- en waterdoelen. Hieraan zullen de subsidieaanvragen van natuurbeheerders en de gebiedsaanvragen van de agrarische collectieven worden getoetst.

### 4.1 Visie op behoud en ontwikkeling natuur en landschap

Dit Natuurbeheerplan is gericht op het hele buitengebied van de Provincie Zeeland. Het plan geldt zowel voor natuurgebieden van het natuurnetwerk Zeeland als voor de Natura 2000 gebieden en voor het agrarisch gebied buiten het natuurnetwerk. Tussen deze gebieden bestaat een nauwe samenhang. De natuurgebieden fungeren veelal als de natuurkernen, maar liggen vaak geïsoleerd. Belangrijk is daarom dat ook in het landbouwgebied kleine leefgebieden en verbindingzones (dooradering) aanwezig zijn, zodat planten en dieren zich van gebied tot gebied kunnen verplaatsen. Als droge verbindingen fungeren in Zeeland de binnendijken en wegbermen. Als natte verbindingen fungeren met name de kreken en watergangen. Samen vormen deze een netwerk, dat in samenhang moet worden ontwikkeld en beheerd.

De overwegingen van de Provincie Zeeland bij het beschermen, ontwikkelen en beheren van natuur en landschap staan beschreven in paragraaf 2.3.2.

### 4.2 Beleidsdoelen en criteria natuur- en landschapsbeheer

#### 4.2.1 Beheertypenkaart

Het doelenkader voor het beheer van het natuurnetwerk Zeeland is vervat in de beheertypenkaart (kaartbijlage 8.2). Deze toont de actuele natuurtypen waarop het huidige natuurbeheer gericht is. De beheertypenkaart omvat alle karakteristieke natuurtypen van Zeeland. Voor een uitgebreide beschrijving van de natuurbeheertypen zie de Index natuur op

<http://www.portaalnatuurenlandschap.nl/>

De beheertypenkaart geeft alle bestaande, beheerwaardige (agrarische) natuur en landschap weer met de benamingen volgens de landelijk uniforme systematiek van de Index Natuur en Landschap. Met de beheertypenkaart stimuleert de provincie de instandhouding van de op die kaart aangegeven beheertypen. Deze kaart vormt ook de basis voor het verlenen van beheersubsidies op grond van de SVNL.

Aan nieuwe natuur wordt geen natuurbeheertype toegekend. Ten eerste omdat er doorgaans geen beheertype aanwezig is. Ten tweede omdat nieuwe natuur na omvorming zo snel mogelijk moet worden ingericht. Een beheertype kan pas worden toegekend nadat de inrichting is afgerond en het beheertype in aanleg aanwezig is.

Tabel 4.2 Oppervlakte natuurbeheertypen Natuurnetwerk in Zeeland in 2023

| beheertype |                                | opp (ha) |
|------------|--------------------------------|----------|
| N01.01     | Zee en wad                     | 98.164,3 |
| N01.02     | Duin- en kwelderlandschap      | 797,0    |
| N01.03     | Rivier- en moeraslandschap     | 357,5    |
| N04.02     | Zoete plas                     | 991,3    |
| N04.03     | Brak water                     | 1.243,1  |
| N04.04     | Afgesloten zeearm              | 9.787,3  |
| N05.02     | Gemaaid rietland               | 0,3      |
| N05.04     | Dynamisch Moeras               | 586,7    |
| N06.01     | Veenmosrietland en moerasheide | 20,8     |
| N06.05     | Zwakgebufferd ven              | 1,2      |
| N08.01     | Strand en embryonaal duin      | 71,5     |

| beheertype |                                | opp (ha)  |
|------------|--------------------------------|-----------|
| N08.02     | Open duin                      | 1.439,7   |
| N08.03     | Vochtige duinvallei            | 352,1     |
| N08.04     | Duinheide                      | 11,8      |
| N09.01     | Schor of kwelder               | 4.143,2   |
| N10.02     | Vochtig hooiland               | 945,6     |
| N11.01     | Droog schraalland              | 341,9     |
| N12.01     | Bloemdijk                      | 409,3     |
| N12.02     | Kruiden- en faunarijk grasland | 5.499,1   |
| N12.03     | Glanshaverhooiland             | 4,0       |
| N12.04     | Zilt- en overstromingsgrasland | 2.703,6   |
| N12.05     | Kruiden- en faunarijke akker   | 52,0      |
| N12.06     | Ruigteveld                     | 432,4     |
| N13.01     | Vochtig weidevogelgrasland     | 411,7     |
| N14.01     | Rivier- en beekbegeleidend bos | 52,3      |
| N14.03     | Haagbeuken- en essenbos        | 1.295,0   |
| N15.01     | Duinbos                        | 466,3     |
| N15.02     | Dennen-, eiken-, en beukenbos  | 214,4     |
| N16.03     | Droog bos met productie        | 243,1     |
| N16.04     | Vochtig bos met productie      | 1.221,4   |
| N17.03     | Park- en stinzenbos            | 185,3     |
| N17.04     | Eendenkooi                     | 18,1      |
| N17.06     | Vochtig en hellinghakhout      | 31,4      |
| A01.01     | Weidevogelgebied               | 125,4     |
| A02.01     | Botanisch waardevol grasland   | 1.589,6   |
| totaal     |                                | 134.209,4 |

#### 4.2.2 Ambitiekaart

De ambitiekaart (kaartbijlage 8.3) vormt de basis voor de (subsidiering van) functieverandering en kwaliteitsimpulsen op grond van de SKNL. Voor **nieuwe natuur** is het ambitietype het streefbeeld voor omvorming en investering. De natuurbeheertypen ambitie in nieuwe natuur dienen te worden afgestemd op de optimale terreincondities die kunnen worden gerealiseerd door inrichting. Als bekend is dat de optimale milieucondities niet kunnen worden bereikt, wordt een realistisch natuurbeheertype ambitie vastgesteld. Voor nog te ontwikkelen natuurterreinen is het niet altijd mogelijk om vooraf al een nauwkeurige prognose te doen over de begrenzing van de gewenste beheertypen. In dat geval is soms het beheertype N00.01 opgenomen (nog om te vormen naar natuur). Soms is wel globaal bekend welke natuurbeheertypen binnen een terrein kunnen worden gerealiseerd, maar kan de exacte ligging nog niet worden bepaald. In dat geval kunnen Gedeputeerde Staten besluiten om de ambities van een terrein te wijzigingen of te verfijnen. Dat laatste gebeurt vaak bij grote natuurontwikkelingsprojecten.

Voor **bestaande natuur** is het ambitietype het streefbeeld voor kwaliteitsverbetering van een lager naar een hoger beheertype. Het verschil tussen de beheertypenkaart en de ambitiekaart laat zien Voor bestaande natuur kan het ook nodig zijn de kwaliteit van een bestaande beheertype te verhogen van laag naar hoog. Dit wordt niet aangestuurd door de ambitiekaart maar door de kwaliteitsbeoordelingen op grond van de natuurmonitoring.

Voor grote, bestaande natuurgebieden zoals de getijdewateren, de afgesloten zeearmen, de duinen en sommige krekengebieden blijft, op de langere termijn, een grootschalig en extensief natuurbeheer op grond van de beheertype N01.01 Zee en wad, N01.02 Duin- en kwelderlandschap en N01.03 Rivier- en moeraslandschap gewenst. Dit biedt de beste waarborgen op een effectief en efficiënt beheer en op duurzaam behoud van de kwaliteit van deze gebieden. Vanwege de nog aanwezige versnippering en de ontoereikende milieucondities wordt hier thans, op grond van de natuurbeheertypenkaart, nog een intensief en kleinschalig beheer gevoerd en zijn soms kwaliteitsverbeteringen noodzakelijk. Het is de bedoeling dit kleinschalige, intensieve beheer in deze grote natuurgebieden geleidelijk aan te extensiveren tot grootschalig beheer.

Voor die bestaande natuurgebieden waar nu al duidelijk is dat de gewenste milieucondities voor grootschalige natuur onmogelijk op korte tot middellange termijn kunnen worden behaald wordt het grootschalige beheertype vervangen door de meer kleinschalige natuurbeheertypen.



- de ambitie voor weidevogelbeheer N13.01 Vochtig weidevogelgrasland blijft van toepassing binnen de reeds begrensde weidevogelkerngebieden
- de ambitie voor bosgebieden blijft gericht op natuurlijke bostypen N14, N15 en N17. Bostypen met productie N16 worden omgevormd naar natuurlijke bostypen.

#### 4.3 Beleidsdoelen en criteria agrarisch natuur- en landschapsbeheer

In deze paragraaf wordt beschreven welke beleidsdoelen de provincie heeft, hoe de leefgebieden en categorieën begrensd zijn, hoe tot de begrenzing is gekomen en waar het gebied aan moet voldoen.

##### Beleidsdoelen

Voor het agrarisch natuur- en landschapsbeheer streeft de provincie naar het behoud van een aantal soorten die van internationaal belang zijn. Op de website van BIJ12 is per agrarische beheertype een aantal soorten genoemd. Duiding van de soorten is eveneens te vinden via het rapport [Rap\\_2013-65\\_kansrijke\\_gebieden\\_voor\\_agrarisch\\_natuurbeheer.pdf](#) (bij12.nl). Naast de bekende soorten streeft de provincie ook naar het behoud van soorten die tot nu toe weinig aandacht hebben gehad.

De agrarische natuurtypen c.q. leefgebieden zijn gebieden die bijdragen aan de instandhouding en/of verbetering van een aantal soorten of soortengroepen uit de Vogel- en Habitat Richtlijn (VR/HR), aangevuld met provinciale soorten en/of bijdragen aan de versterking van het NNN, de kwaliteit van het landschap en de synergie met de doelen van de KRW. Het gaat om soorten die afhankelijk zijn van of in grote mate baat hebben bij agrarisch natuurbeheer.

##### Selectie en begrenzing van de gebieden

Om de gewenste ecologische effectiviteit te bereiken zijn bij het begrenzen van de agrarische leefgebieden keuzes gemaakt. De provincie heeft een aantal criteria gehanteerd om te komen tot de begrenzing. Het gaat hier onder andere om criteria t.a.v. de aanwezigheid doelsoorten en dichtheden van doelsoorten, voldoende openheid, omvang en connectiviteit, draagvlak, synergie met andere doelen, beleidskaders en financiën. Collectieven kunnen dan alleen voor deze begrensde gebieden een gebiedsaanvraag doen.

##### Criteria voor selectie en begrenzing van leefgebieden

Provincies hebben afgesproken uniforme instapcriteria te hanteren voor wat betreft criteria t.a.v. de aanwezigheid van doelsoorten en voldoende openheid, omvang en connectiviteit. Het hanteren van deze criteria in het gebiedsproces leidt tot de begrenzing op kaart. In uitzonderlijke gevallen kan van deze criteria gemotiveerd worden afgeweken. Kiest een provincie voor een lagere ondergrens dan zal ze dat voorzien van argumentatie. Provincies hebben de keuze om deze ondergrens te verhogen.

##### Omvang gebied en voorkomen van soorten.

Provincies kunnen hier in aanvulling op de begrenzing op de kaart criteria benoemen wanneer zij dat nodig vinden. Wanneer de grens op de kaart zodanig is dat nadere criteria hier niet nodig zijn, worden deze criteria hier niet benoemd. Idealiter zullen hier geen criteria worden opgenomen, omdat de criteria die hier worden opgenomen wat betreft het voorkomen van de relevante soorten onderbouwd moeten kunnen worden met onafhankelijke data van professionele organisaties. De gebiedsaanvragen zullen eenmalig (bij aanvang) aan deze criteria worden getoetst.

##### Tabel 4.3.1 uniforme instapcriteria

Onderstaand staan de instapcriteria die voor RVO controleerbaar en verifieerbaar zijn en die provincies uniform gaan hanteren.

| <b>Beheertypen</b>    |  | <b>Aanwezigheid doelsoorten (komen de relevante soorten voor)</b>  | <b>Omvang gebied</b>   |
|-----------------------|--|--|--|
| <b>Open grasland</b>  | <b>Weidevogelgrasland in open landschap</b>                            | Minimaal 10 broedparen van grutto per 100 ha óf minimaal 50 broedparen van de soorten grutto, tureluur en slobend samen per 100 ha.  | minimaal 100 ha samenhangende beheerde oppervlakte waarop leefgebied open grasland aanwezig is.                            |
| <b>Open grasland</b>  | <b>Weidevogelland met riet en opgaande begroeiing</b>                  | Minimaal 30 broedparen van de soorten Kievit, scholekster en wulp samen per 100 ha óf het gebied is van groot belang voor de noordse woelmuis.   | minimaal 100 ha samenhangende beheerde oppervlakte waarop leefgebied open grasland aanwezig is.                            |
| <b>Open grasland</b>  | <b>Open grasland voor overwinterende vogels</b>                        | Het gebied is een zeer belangrijk foerageer-, overwinterings-, en/of rustgebied voor groepen van meer dan 50 ganzen en zwanen gedurende minimaal twee maanden in de winterperiode.   | Gelegen binnen een afstand van 10 km van rustgebieden. Oppervlakte minimaal 100 ha aaneengesloten gebied.                  |
| <b>Open akkerland</b> | <b>Open akkerland voor broedende akkervogels</b>                       | minimaal 1-3 broedparen van patrijs, Kievit, of scholekster per 100 ha en minimaal 20 broedparen van veldleeuwerik, kneu, of gele kwikstaart per 100 ha komen voor in het gebied.  | akkerbouwgebied van tenminste 250 ha.  |
| <b>Open akkerland</b> | <b>Open akkerland voor overwinterende akkervogels</b>                  | minimaal 1-3 broedparen van patrijs, Kievit, of scholekster per 100 ha en minimaal 20 broedparen van veldleeuwerik, kneu, of gele kwikstaart per 100 ha komen voor in het gebied.  | akkerbouwgebied van tenminste 250 ha.  |
| <b>Open akkerland</b> | <b>Akkerland met hamsters</b>  | Aanwezigheid van hamster en de beheereenheid is geschikt bevonden voor de hamster en gelegen in, of in een straal van 2 km van, een hamsterkernleefgebied of hamsterverbindingszone.   | cluster van leefgebieden met hamsterbeheer zijn tenminste 1000 ha groot en verbonden met andere clusters met hamsterbeheer |
| <b>Doorradering</b>   | <b>Bomenrij en singel<br/>Struweel en ruige<br/>Watergang<br/>Poel</b> | er komt minimaal 1 van de doelsoorten voor in het gebied of het gebied ligt binnen het verspreidingsgebied van de betreffende doelsoort(en) minimaal 1 van de doelsoorten is recent (maximaal 2 jaar geleden) vastgesteld in het gebied óf de biotoopomstandigheden zijn optimaal aanwezig voor minimaal één van de doelsoorten én er zijn bronpopulaties van die soort aanwezig op een voor de betreffende soort te overbruggen afstand | Hiervoor kunnen geen uniforme controleerbare en verifieerbare instapcriteria worden geformuleerd                           |

Bron: De instapeisen zijn gebaseerd op het advies dat Alterra heeft uitgebracht over criteria voor leefgebieden en beheertypen (Alterra, "Nieuw stelsel agrarisch natuurbeheer"; criteria voor leefgebieden en beheertypen, 2014).

In de tabel in paragraaf 4.5 zijn de uniforme instapcriteria weergegeven die controleerbaar en verifieerbaar zijn. De instapcriteria zijn gedetailleerder beschreven in het rapport van Alterra en zijn relevant bij het komen tot de begrenzing.

Het is mogelijk een ruimer zoekgebied te begrenzen waarbinnen collectieven ruimte hebben verder in te dikken. Dan kunnen in paragraaf 4.5 nadere criteria gesteld worden op voorkomen van soorten en omvang van het gebied. Deze criteria in paragraaf 4.5 moeten dan wel zo geformuleerd worden dat deze controleerbaar zijn. Dit betekent dat bewoordingen als "zoveel mogelijk aaneengesloten" of "belangrijk" niet voldoen aan deze vereisten. En dat "minimaal 10 broedparen van grutto per 100 ha" in objectieve rapporten over voorkomen soorten van onafhankelijke ecologische bureaus aangetoond moet worden. Omdat dit zeer lastig is, wordt sterk aangeraden de criteria te hanteren bij het gebiedsproces zodat de criteria niet in de tekst hoeft te worden opgenomen! Immers een lijn op de kaart is altijd te controleren.

### **Ecologische toets gebiedsaanvraag**

Om de gewenste effectiviteit te bereiken formuleert de provincie kwaliteitscriteria die gesteld worden aan het habitat/leefgebied van de soorten. Het gaat hier om criteria die gesteld worden aan de beheerde oppervlakte. Deze criteria zijn van belang bij het uitwerken van de gebiedsaanvraag door de collectieven. Bij het formuleren van deze criteria kan het advies van Alterra en de soortenfiches als informatiebronnen worden gebruikt.

Er moet onderscheid gemaakt worden in een beschrijving van de doelen en criteria in deze paragraaf en in paragraaf 4.5. De in deze paragraaf 4.3 geschetste ecologische criteria beschrijft de gewenste kwaliteit die de provincie nastreeft in de gebieden en zijn richtinggevend bij de uitwerking van de gebiedsaanvragen door de collectieven. De in paragraaf 4.5 geschetste criteria worden door RVO gebruikt om de gebiedsaanvraag te toetsen.

### **Criteria voor de beoordeling van de gebiedsaanvraag**

Deze criteria worden niet uniform vastgelegd. Provincies formuleren zelf deze criteria en richten zich op een optimaal biotoop door het zorgen voor bijv. voldoende broed- en opgroeimogelijkheden; foerageergebied; nat biotoop, Waterberging en Bufferstroken.

Provincies moeten deze criteria zo formuleren dat deze duidelijk de na te streven doelen en kwaliteit beschrijven en voldoende ruimte voor collectieven bieden om een gebiedsaanvraag te doen. Let op: deze criteria zijn niet geborgd wat betekent dat collectieven af kunnen wijken van de hier genoemde kwaliteitscriteria/wensen en daar formeel niet op afgewezen kan worden. Uitgangspunt is wel dat collectieven in goed overleg betrokken zijn geweest bij het formuleren van doelen en dus ook de gebiedsaanvraag daarop zullen baseren.

Het agrarisch natuur- en landschapsbeheer in Zeeland is gericht op het behoud van flora, fauna, ecologie en landschap op het platteland. Inventarisaties van flora en fauna laten zien dat de natuurwaarden op het platteland steeds meer worden teruggedrongen naar randen en kerngebieden en dat elke streek en elk eiland zijn eigen kwaliteiten heeft. Door het agrarisch natuurbeheer meer op de kansrijke gebieden te richten wordt getracht de biodiversiteit in stand te houden en met name ook de internationale soorten, waarvoor Zeeland belangrijk is, te helpen overleven.

Naar aanleiding van de EU rapportage Habitat- en Vogelrichtlijn van het ministerie van EZ van 2013 is gebleken dat het platteland van Zeeland van belang is voor circa 55 diersoorten van internationale betekenis. Deze zijn weergegeven in onderstaande tabel.

De soorten zijn gebonden aan akkers, graslanden, droge landschapselementen (m.n. dijken) en natte landschapselementen (m.n. kreken en watergangen).

Tabel 4.3.2 internationale soorten per leefgebied

| Internationale soorten agrarisch gebied Zeeland (mei 2014) |                                     |                              |
|--|-------------------------------------|------------------------------|
| Agrarisch leefgebied                                       | ecologische groep                   |                              |
| akker  | Akkervogels besloten                | ringmus                      |
|  | Akkervogels besloten                | patrijs                      |
|  | Akkervogels open                    | grauwe gors                  |
|  | Akkervogels open                    | gele kwikstaart              |
|  | Akkervogels open                    | graspieper                   |
|  | Akkervogels open                    | veldleeuwerik                |
|  | Akkervogels overwinterend zangvogel | geelgors                     |
|  | Akkervogels overwinterend zangvogel | grauwe gors                  |
|  | Akkervogels overwinterend zangvogel | gele kwikstaart              |
|  | Akkervogels overwinterend zangvogel | veldleeuwerik                |
|  | Akkervogels overwinterend roofvogel | blauwe kiekendief            |
|  | Akkervogels overwinterend roofvogel | bruine kiekendief            |
|  | Akkervogels overwinterend roofvogel | velduil                      |
|  | Ganzen overwinterend                | rotgans                      |
|  | Ganzen overwinterend                | Kleine zwaan                 |
|  | Kustbroedvogels kale grond          | bontbekplevier               |
|  | Kustbroedvogels kale grond          | kluut                        |
|  | Kustvogels overwinterend HVP        | scholekster                  |
|  | Kustvogels overwinterend HVP        | tureluur                     |
|  | Kustvogels overwinterend HVP        | zuidelijke bonte strandloper |
|  |                                     |                              |
| agrarisch leefgebied                                       | ecologische groep                   |                              |
| grasland   | Weidevogels                         | kievit                       |
|  | Weidevogels                         | slobeend                     |
|  | Weidevogels                         | scholekster                  |
|  | Weidevogels                         | tureluur                     |
|  | Weidevogels overwinterend           | goudplevier                  |
|  | Weidevogels overwinterend           | kievit                       |
|  |                                     |                              |
| agrarisch leefgebied                                       | ecologische groep                   |                              |
| dooradering  | Erfvogels boom en struik            | grauwe vliegenvanger         |
| droge elementen  | Erfvogels boom en struik            | grote lijster                |
|  | Erfvogels boom en struik            | ransuil                      |
|  | Erfvogels boom en struik            | zomertortel                  |
|  | Erfvogels boom en struik            | torenavalk                   |
|  | Erfvogels boom en struik            | spotvogel                    |
|  | Erfvogels boom en struik            | steenuil                     |
|  | Erfvogels boom en struik            | groene specht                |
|  | Erfvogels boom en struik            | kneu                         |
|  | Erfvogels boom en struik            | braamsluiper                 |
|  | Erfvogels boom en struik            | koekoek                      |
|  | Erfvogels gebouw                    | kerkuil                      |
|  | Erfvogels gebouw                    | witte kwikstaart             |
|  | Erfvogels gebouw                    | boerenzwaluw                 |
|  | Erfvogels gebouw                    | huiszwaluw                   |
|  | Zoogdieren erf gebouw               | gewone grootoorvleermuis     |
|  | Zoogdieren erf gebouw               | laatvlieger                  |
| natte elementen  | Oevervogels rietoever               | baardman                     |

| Internationale soorten agrarisch gebied Zeeland (mei 2014) |                                    |                   |
|--|------------------------------------|-------------------|
|  | Oeervogels rietoever               | bruine kiekendief |
|  | Oeervogels rietoever               | waterhoen         |
|  | Oeervogels overwinterend rietoever | waterhoen         |
|  | Oeervogels overwinterend rietoever | bruine kiekendief |
|  | Oeervogels overwinterend riet      | watersnip         |
|  | Zoogdieren oever rietoever         | noordse woelmuis  |
|  | Zoogdieren oever rietoever         | bunzing           |
|  | Amfibieën plas                     | kamsalamander     |
|  | Amfibieën plas                     | boomkikker        |
|  | Amfibieën plas                     | rugstreeppad      |

Om een hogere ecologische effectiviteit te bereiken in het agrarisch natuur- en landschapsbeheer zijn kansrijke gebieden voor behoud van internationale soorten geselecteerd. Het is de bedoeling dat de agrarische beheermaatregelen hierbinnen worden geconcentreerd. Op grond van het voorkomen van de internationale soorten zijn vier leefgebieden in kaart gebracht: open grasland, open akker, droge dooradering en natte dooradering. Daarbij is de landelijke werkwijze gevolgd. Bij het begrenzen zijn de volgende criteria toegepast:

- het betreft alleen de gebieden waar de soorten en soortengroepen van het agrarische gebied in Zeeland veel voorkomen. Het gaat daarbij om de internationale soorten en eventuele andere soorten (provinciale natuurdoelen) die door het Agrarisch Natuur en Landschapsbeheer worden ondersteund.
  - het betreft alleen gebieden met gunstige landschappelijke condities, zoals de aanwezigheid van open of juist besloten landschap
  - het betreft gebieden die een verbindingfunctie of een bufferfunctie vervullen ten opzichte van de natuurgebieden van het Natuurnetwerk Zeeland.
  - de gebieden en maatregelen versterken andere initiatieven voor natuurbehoud in het landelijk gebied zoals Kaderrichtlijn Water (KRW), landschapsbeheer, natuurbeheer en recreatiebeheer.
- De werkwijze bij het samenstellen van de vier leefgebied-kaarten is nader beschreven in bijlage 7.4. De vier leefgebieden zijn als zoekgebieden in dit Natuurbeheerplan opgenomen. Alleen binnen de begrenzing van de leefgebieden is subsidie voor agrarisch natuur- en landschapsbeheer mogelijk. De leefgebieden zijn in dit Natuurbeheerplan Zeeland ruim op kaart begrensd zodat er ruimte is voor het agrarisch Collectief en voor het gebiedsproces om keuzes te maken. Wel zijn verfijningen van de zoekgebieden gemaakt in verband met het voorkomen van de aparte planten- en diersoorten. Dit komt terug op de leefgebied-kaarten 8.5a tot en met 8.5c. De begrenzing van de leefgebieden is beperkt tot landbouwpercelen die binnen de begrenzing zijn gelegen.

#### A. Streefbeeld open akker

Het leefgebied Open akker is van groot belang voor diverse soorten akkerbroedvogels en wintervogels, zoals te zien in onderstaande tabel.

Het leefgebied kan onderverdeeld worden in twee beheertypen: A1. open akker voor broedende akkervogels en A2. open akker voor overwinterende akkervogels. Het agrarisch beheer in open akker voor broedende akkervogels is specifiek gericht op broedende akkervogels zoals Patrijs en Veldleeuwerik. De ligging en begroeiing van de akkerrand wordt afgestemd op deze soorten. Akkerranden voor de Patrijs zijn gevarieerd met 3 stroken, te weten hoog gras, laag gras en kale grond met in de omgeving landschapselementen. Akkerranden voor de Veldleeuwerik zijn breed met stroken laag tot middelhoog gras en kale grond in open landschap.

Het beheertype open akker voor broedende akkervogels heeft in Zeeland drie vormen:

A1.1. Open akkergebied. Dit leefgebied kenmerkt zich door een open landschap met overwegend bouwland en weinig opgaande begroeiing en landschapselementen. Het is belangrijk voor akkervogels van de grote vlakte als veldleeuwerik en graspieper. Voorbeelden: open akkerlandschap rondom Burghsluis, westelijk deel Wilhelminapolder en rondom Schoondijke.

| Agrarisch leefgebied | ecologische groep    |                 |
|----------------------|----------------------|-----------------|
| Open akker 4.3.3     | Akkervogels besloten | ringmus         |
|                      | Akkervogels besloten | patrijs         |
|                      | Akkervogels open     | grauwe gors     |
|                      | Akkervogels open     | gele kwikstaart |

|                      |                                     |                              |
|----------------------|-------------------------------------|------------------------------|
| Agrarisch leefgebied | ecologische groep                   |                              |
|                      | Akkervogels open                    | graspieper                   |
|                      | Akkervogels open                    | veldleeuwerik                |
|                      | Akkervogels overwinterend zangvogel | geelgors                     |
|                      | Akkervogels overwinterend zangvogel | grauwe gors                  |
|                      | Akkervogels overwinterend zangvogel | gele kwikstaart              |
|                      | Akkervogels overwinterend zangvogel | veldleeuwerik                |
|                      | Akkervogels overwinterend roofvogel | blauwe kiekendief            |
|                      | Akkervogels overwinterend roofvogel | bruine kiekendief            |
|                      | Akkervogels overwinterend roofvogel | velduil                      |
|                      | Ganzen overwinterend                | rotgans                      |
|                      | Ganzen overwinterend                | Kleine zwaan                 |
|                      | Kustbroedvogels kale grond          | bontbekplevier               |
|                      | Kustbroedvogels kale grond          | kluut                        |
|                      | Kustvogels overwinterend HVP        | scholekster                  |
|                      | Kustvogels overwinterend HVP        | tureluur                     |
|                      | Kustvogels overwinterend HVP        | zuidelijke bonte strandloper |

Tabel 4.3.3 Tabel leefgebied Open akker voor Zeeland

De begrenzing van het leefgebied open akker is weergegeven in kaartbijlage 8.5a.

A1.2. Open akkergebied nabij deltawater. Dit betreft akkers gelegen in een open landschap direct achter de zeedijk. Deze gebieden spelen een belangrijke rol als broedgebied en vluchtplaats voor kustvogels als bontbekplevier, scholekster, kluut, bonte strandloper.

Met name locaties langs buitendijkse slikken en platen zijn favoriet. Een proef in de Wilhelminapolder toonde aan dat deze soorten reageren op akkerranden. Ook elders in de provincie liggen mogelijkheden. Deze zijn door Delta Project Management in kaart gebracht en op de akkerkaart van het Natuurbeheerplan weergegeven.

A1.3. Akkergebied met landschapselementen. Dit leefgebied heeft een meer besloten landschap met verschillende terreintypen en landschapselementen. Het is met name van belang voor Patrijs en Gele kwikstaart. In feite is het een mix van open akker en droge en/of natte dooradering. Goede voorbeelden zijn gelegen in de Schommeling bij St. Jansteen, de Visaertpolder bij Sluiskil en de Brandkreekpolder bij Sint Kruis.

Criteria Open akker voor broedende akkervogels (A1.1-A1.3):

Aanwezigheid soorten: een minimale dichtheid van akkervogelsoorten is vereist: minimaal 1 broedpaar patrijs, Kievit, of scholekster per 100 ha, of minimaal 10 broedparen veldleeuwerik, gele kwikstaart of graspieper per 100 ha, of minimaal 1 broedpaar kluut of bontbekplevier per 100 ha  
Omvang gebied: een minimale oppervlakte van het kerngebied is vereist: 250 ha. Daarbinnen is op elke 10 ha minimaal één broed- of foerageerbiotoop aanwezig. Per kerngebied minimaal één winterbiotoop van 0,5-1 ha. Voor kluut en bontbekplevier geldt minimaal omvang 0,5 ha.

Ligging gebied: veldleeuwerik en gele kwikstaart: gelegen in open akkergebied in combinatie met weiland, weidevogelnatuurgebied en/of natte dooradering. Patrijs: gelegen in halfopen landschap in combinatie met droge dooradering en/of gevarieerde natuurgebieden. Voor kluut en bontbekplevier geldt direct achter zeedijk gelegen. Er is voldoende afstand tot bebouwing en infrastructuur.

Het beheertype Open akker voor overwinterende akkervogels kent maar één vorm.

A2 Open akker voor overwinterende akkervogels

Dit betreft graanakkers met zomergranen waarvan het gewas en/of de stoppel gedurende de winter blijft staan en waar gedurende de winter een ruim aanbod van graankorrels aanwezig is. De aanwezigheid van landschapselementen (struiken) langs de winterakker is positief voor zangvogels. Het winterbiotoop is van grote betekenis voor overwinterende standvogels als patrijs en veldleeuwerik alsook voor trekkende zangvogels, waaronder de Ringmus, Geelgors, Grauwe gors, kiekendieven en Velduil.

Criteria Open akker voor overwinterende akkervogels (A2)

Gelegen in akkervogelkerngebied. Voldoende beschikbaarheid van voedselbiotopen zoals wintervoedselveldjes en graanstoppels gedurende de winter. Aanwezigheid van opgaande vegetatie (struweel, struik, heg). Er is voldoende afstand tot bebouwing en infrastructuur.

De beheertypen en –subtypen zijn niet afzonderlijk op kaart weergegeven. Uitzondering is het beheertype A1.2 Open akkergebied nabij deltawater.

## B Streefbeeld open grasland

Het leefgebied open grasland is in Zeeland van belang voor een klein aantal soorten weidevogels.

|                      |                           |             |
|----------------------|---------------------------|-------------|
| agrarisch leefgebied | ecologische groep         |             |
| open grasland        | Weidevogels               | kievit      |
|                      | Weidevogels               | slobeend    |
|                      | Weidevogels               | scholekster |
|                      | Weidevogels               | tureluur    |
|                      | Weidevogels overwinterend | goudplevier |
|                      | Weidevogels overwinterend | kievit      |

Tabel 4.3.4 Internationale soorten Open grasland in Zeeland

In Zeeland komt het beheertype Weidevogelgrasland in open landschap op kleine schaal voor rond enkele natuurgebieden. Het blijkt dat in Zeeland de weidevogels zich voor het grootste deel ophouden in natuurgebieden. Ze broeden steeds minder op landbouwgronden. Het betreft de natuurgebieden Zuidkust van Schouwen (plan Tureluur), de Sint-Laurens Weihoek op Walcheren, de Yerseke- en Kapelse Moer, de poelgronden bij Sinoutskerke Zuid-Beveland, de Zuidkust Tholen (Scherpenissepolder en Schakerloopolder) en de Hengstdijkse Putting. Om in aanmerking te komen als agrarisch beheergebied voor weidevogels dienen de percelen landbouwgrond te grenzen aan bovengenoemde natuurgebieden. Het betreft voor Zeeland de soorten in onderstaande tabel. In Zeeland ligt het accent niet op Grutto maar op Tureluur, Scholekster en Goudplevier.

### Criteria open grasland (B)

Aanwezigheid soorten: uitgangspunt is dat de beoogde soorten daadwerkelijk in het beheergebied en in de omgeving aanwezig zijn. Minimaal 1 broedpaar Grutto, Tureluur of Slobeend per 10 ha in het beheergebied.

Omvang gebied: de beheereenheid moet grenzen aan/deel uitmaken van een weidevogelnatuurgebied of deltawater van minimaal 100 ha.

Ligging gebied: Grenst aan weidevogelnatuurgebied of deltawater. Er is voldoende afstand tot bebouwing en infrastructuur.

Alleen voor dit leefgebied geldt dat dit mag overlappen met nieuwe natuur. De percelen ‘nieuwe natuur’ die liggen binnen de zes Zeeuwse weidevogelgebieden worden toegevoegd aan het leefgebied. Het is de bedoeling dat deze percelen uiterlijk in 2027 zijn omgevormd tot natuurgebied. Het is gewenst om in de tussenliggende jaren op deze percelen agrarisch natuurbeheer uit te voeren. Dit beheer moet dan wel gericht zijn op het bereiken van het uiteindelijke streefbeeld van het gebied in 2027. Over de omvorming van deze percelen dienen, in het kader van de subsidieverlening, nadere afspraken te worden gemaakt met Poldernatuur Zeeland resp. de eigenaren die hiervoor belangstelling hebben.

De betreffende gebieden zijn opgenomen in bijlage 8.5b.

## C Streefbeeld dooradering

Met ingang van 2023 zijn de leefgebieden Droge dooradering en Natte dooradering samengevoegd tot één leefgebied Dooradering. Het leefgebied dooradering is gebaseerd op het voorkomen van internationale soorten van droge landschapselementen en van internationale soorten van natte landschapselementen in Zeeland. Het leefgebied dooradering is in Zeeland van belang voor een groot aantal struweelvogels en enkele soorten zoogdieren van droge landschapselementen en voor enkele soorten amfibieën, moerasvogels en zoogdieren van natte landschapselementen, zoals weergegeven in onderstaande tabel.

Het leefgebied is op kaart weergegeven in bijlage 8.5.c. De kaart is een samenvoeging van bloemdijken en faunadijken, begrensde agrarische beheergebieden binnen en buiten het Natuurnetwerk Zeeland en leefgebieden van de afzonderlijke soorten van droge en natte landschapselementen. Het leefgebied dooradering komt in Zeeland in drie vormen voor.

|                      |                                     |                          |
|----------------------|-------------------------------------|--------------------------|
| agrarisch leefgebied | ecologische groep                   |                          |
| dooradering          | Erfvogels boom en struik            | grauwe vliegenvanger     |
| droge elementen      | Erfvogels boom en struik            | grote lijster            |
|                      | Erfvogels boom en struik            | ransuil                  |
|                      | Erfvogels boom en struik            | zomertortel              |
|                      | Erfvogels boom en struik            | torenvalk                |
|                      | Erfvogels boom en struik            | spotvogel                |
|                      | Erfvogels boom en struik            | steenuil                 |
|                      | Erfvogels boom en struik            | groene specht            |
|                      | Erfvogels boom en struik            | kneu                     |
|                      | Erfvogels boom en struik            | braamsluiper             |
|                      | Erfvogels boom en struik            | koekoek                  |
|                      | Erfvogels gebouw                    | kerkuil                  |
|                      | Erfvogels gebouw                    | witte kwikstaart         |
|                      | Erfvogels gebouw                    | boerenzwaluw             |
|                      | Erfvogels gebouw                    | huiszwaluw               |
|                      | Zoogdieren erf gebouw               | gewone grootoorvleermuis |
|                      | Zoogdieren erf gebouw               | laatvlieger              |
| natte elementen      | Oevervogels rietoever               | baardman                 |
|                      | Oevervogels rietoever               | bruine kiekendief        |
|                      | Oevervogels rietoever               | waterhoen                |
|                      | Oevervogels overwinterend rietoever | waterhoen                |
|                      | Oevervogels overwinterend rietoever | bruine kiekendief        |
|                      | Oevervogels overwinterend riet      | watersnip                |
|                      | Zoogdieren oever rietoever          | noordse woelmuis         |
|                      | Zoogdieren oever rietoever          | bunzing                  |
|                      | Amfibieen plas                      | kamsalamander            |
|                      | Amfibieen plas                      | boomkikker               |
|                      | Amfibieën plas                      | rugstreppad              |

Tabel 4.3.5 Internationale soorten Dooradering in Zeeland

#### C1. Droge elementen als leefgebied

Dooradering kan bestaan uit allerlei landschapselementen op het platteland waarin planten- en diersoorten kunnen leven en waarlangs zij zich kunnen verplaatsen. Dat kunnen zijn binnendijken, overhoeken op landbouwpercelen, droge (randen van) weilanden en allerlei typen droge landschapselementen. Mooie voorbeelden van dooradering zijn te vinden in de Zak van Zuid Beveland, de Goese heggen en d'Aegen op Walcheren.

Bijzonder voor Zeeland is de dooradering van binnendijken. Dieren kunnen via dijken van het ene naar het andere gebied migreren. Vleermuizen gebruiken dijken in combinatie met opgaande beplanting als vliegroute. Voorbeelden hiervan liggen eigenlijk in heel de provincie. Veel insecten komen vooral voor op de bloemdijken, waar de vegetatie schraal is en bloemrijk. Deze dijken zijn te vinden in de Zak van Zuid Beveland en in op sommige dijken in Zeeuws-Vlaanderen. Bloemdijken vereisen een botanisch beheer waarbij verschraling centraal staat. De beste resultaten bij het beheren van bloemdijken in Zeeland kunnen worden behaald met een gemengd beheer van jaarlijks maaien en afvoeren van de grasproductie en incidentele extensieve begrazing of door begrazing met schaapskudde.

Andere soorten houden juist meer van ruige dijken die begroeid zijn met ruigte vegetatie of struiken. Deze dijken zijn verspreid over Zeeland te vinden.

#### C2. Droge elementen in combinatie met leefgebied akker



Landschapselementen van de dooradering kunnen in het akkerkerngebied voor extra landschappelijke variatie zorgen. Voor akkervogels van het subtype akkerleefgebied met landschapselementen A1.3 , zoals patrijs, geelgors en ringmus is deze variatie essentieel.

C3. Droge elementen in combinatie met natte elementen.

Landschapselementen van de dooradering zijn ook, in combinatie met natte elementen, belangrijk voor natuur in en langs het water. Daarbij gaat het met name om aanwezigheid van verspreide struiken, knotbomen en grasranden langs watergangen en kreken.

Omdat de soorten van de dooradering onderling sterk verschillen in hun terreinkeuze is een algemene benadering niet goed mogelijk en dient de aandacht gericht te worden op de biotopen waarvan de soorten afhankelijk zijn.

Omdat het nieuwe subsidiestelsel geen mogelijkheden biedt voor agrarisch natuurbeheer op de erven zelf – van belang voor uilen, zwaluwen en vleermuizen - wordt dit terreintype hier verder buiten beschouwing gelaten. Bezien moet worden langs welke andere weg het voortplantingsbiotoop van deze soorten op de erven bevorderd kan worden. Het agrarisch natuurbeheer op dijken en biotopen kan wel weer een rol spelen in het creëren van foeragegebied rond de boerenerven met broedgevallen en/of kraamkolonies of winterverblijven van de genoemde soorten.

Criteria dooradering (C)

Aanwezigheid soorten: de maatregelen ter verbetering van de dooradering zijn gericht op de genoemde internationale soorten van droge en van natte elementen. Uitgangspunt is dat de beoogde diersoorten daadwerkelijk in het beheergebied aanwezig zijn.

Omvang gebied: ook de omvang van het te beheren gebied is afhankelijk van de beoogde soorten en kan dus variëren van zeer klein – een enkel landschapselement – tot zeer groot – een heel perceel – indien nodig voor het behoud van het territorium van de diersoort.

Ligging gebied: beheergebied ligt in het territorium van de beoogde soorten en/of vormt een verbinding tussen territoria. Er is voldoende afstand tot bebouwing en infrastructuur.

Welke specifieke maatregelen voor welke soorten nodig zijn is beschreven in de zogenaamde soortfiches. Deze zijn te vinden op het Portaal natuur en landschap.

Natte landschapselementen, zoals kreekoevers, drinkputten en sloten op het Zeeuwse platteland zijn van groot belang voor enkele diersoorten van internationale betekenis die gebonden zijn aan water en oever.

De ligging van de natte landschapselementen is eveneens te zien op kaart 8.5c. De kaart is een samenvoeging van de gerealiseerde natte ecologische verbindingen en de leefgebieden van de afzonderlijke soorten.

Het netwerk van kreken, welen, watergangen en drinkputten in het Zeeuwse polderland biedt mogelijkheden voor de soorten van water en oever. Met name de aanleg van natuurvriendelijke oevers door het waterschap heeft voor nieuw leefgebied voor deze soorten gezorgd. Het is daarom van groot belang dat de oevers goed worden onderhouden zodat deze geschikt blijven voor de moerasfauna. De oevers dienen bovendien als verbindingroutes voor diersoorten tussen de verschillende voortplantingsbiotopen resp. natuurgebieden. Dat geldt in het bijzonder voor de in de tabel genoemde kleine zoogdieren en amfibieën.

Ook voor de soorten van de natte elementen geldt dat zij in hun verspreiding en ecologie teveel van elkaar verschillen voor een algemene benadering. Er wordt daarom voor gekozen het beheer van de natte elementen te richten op de soorten die daar daadwerkelijk voorkomen. In en rond de kreken en natuurvriendelijke oevers kunnen biotopen voor internationale soorten worden toegevoegd.

Criteria natte elementen

Aanwezigheid soorten: de maatregelen ter verbetering van de natte elementen zijn eveneens gericht op specifieke, zeldzame diersoorten van de tabel. Uitgangspunt is dat de beoogde diersoort daadwerkelijk in het beheergebied aanwezig is.

Omvang gebied: ook de omvang van het te beheren gebied is afhankelijk van de aanwezige soorten en kan dus variëren van zeer klein – een enkele poel of rand – tot zeer groot – een langgerekte kreekoever - indien nodig voor het behoud van het territorium van de diersoort.

Ligging gebied: beheergebied ligt in het territorium van de beoogde soorten en/of vormt een verbinding tussen territoria. Er is voldoende afstand tot bebouwing en infrastructuur.

Welke specifieke maatregelen voor welke soorten nodig zijn is beschreven in zogenaamde soortfiches. Deze zijn te vinden op het Portaal natuur en landschap.

De hier beschreven streefbeelden en ecologische criteria kunnen als leidraad worden gebruikt voor het opstellen van de gebiedsaanvraag door het Collectief. De provincie gebruikt de streefbeelden en criteria bij de beoordeling van de gebiedsaanvraag..

#### **Advies Alterra**

Alterra heeft een advies geleverd waarin een beschrijving staat van de agrarische natuurtypen/leefgebieden en de daaronder vallende agrarische beheertypen met kwalitatieve en kwantitatieve criteria als instapeisen en voor beoordeling van de gebiedsaanvraag. De instapeisen zijn ecologische criteria en zijn zo verwoord dat ecologische effectiviteit bevorderd wordt. Dit advies is te vinden op [https://www.bij12.nl/wp-content/uploads/Alterra\\_Rapport-2585\\_Totaal\\_LR-criteria-voor-leefgebieden.pdf](https://www.bij12.nl/wp-content/uploads/Alterra_Rapport-2585_Totaal_LR-criteria-voor-leefgebieden.pdf) het is te vinden op: <https://www.bij12.nl/onderwerpen/natuur-en-landschap/subsidiestelsel-natuur-en-landschap/agrarisch-natuurbeheer-anlb/projectarchief-agrarisch-natuur-en-landschapsbeheer-2016/>. Dit advies is een brondocument en daarmee hulpmiddel bij de onderstaande beschrijving van het gebied.

a. Naam gebied

b. Aanduiding van het begrensde agrarische beheertype of agrarische natuurtype/ leefgebied op de kaart. Motivatie hoe tot deze begrenzing is gekomen; onderbouwing van de keuzes die zijn gemaakt.

Bij de onderbouwing tot begrenzing is het benoemen van de in tabel 1 “uniforme instapcriteria basis” genoemde instapcriteria verplicht. Het gaat hier om de gebieden waar de soorten en soortengroepen veel voorkomen. Het gaat daarbij om de internationale soorten en eventuele andere soorten (provinciale natuurdoelen) die door het Agrarisch Natuur en Landschapsbeheer worden ondersteund. Het voorkomen van soorten is op kaarten aangeduid: Rap\_2013-65\_kansrijke\_gebieden\_voor\_agrarisch\_natuurbeheer.pdf (bij12.nl )

Daarnaast kunnen als gehanteerde criteria benoemd worden:

- De abiotische en biotische factoren zijn gunstig of in potentie gunstig voor een soort of soortengroep om duurzaam te blijven bestaan of makkelijk te creëren (bijv. inrichting natuurvriendelijke oevers, ander onderhoud watergangen waarbij snel goede biotoop te creëren is).
- De gebieden versterken de doelen van het Natuurnetwerk (verbindingsfunctie of bufferfunctie).
- Er is sprake van synergie met andere doelen. Bijvoorbeeld Kaderrichtlijn Water (KRW) doelen of andere waterdoelen van waterschappen, klimaatdoelen, natuurdoelen van terrein-beherende organisaties (TBO's), landschapsdoelen van de provincie en/of gemeenten.
- De begrenzing is in goed overleg met agrarische collectieven en gebiedspartijen tot stand gekomen.

Wanneer gekozen wordt om een ruimer zoekgebied te begrenzen waarbinnen agrarische collectieven tot een indikking van het gebied komen, gaat het hier niet om een motivatie maar om instapcriteria (dit wordt echter afgeraden, zie eerdere toelichting).

c. Beschrijving van het leefgebied al dan niet door aanduiding van de beheertypen en specificering van de na te streven doelen (Zie advies Alterra voor een voorbeeldbeschrijving leefgebieden, beheertypen)

d. Aanduiding van de te behouden soorten (doelen).

Opnemen soortenselectie, relevant voor de eigen provincie, uit de lijst van het advies van Alterra en eventueel toevoeging provinciale doelen (soorten). Provincies kunnen hier ook hun ambities voor de langere termijn verwoorden. (informatiebron: advies Alterra voor een voorbeeldbeschrijving leefgebieden, beheertypen)

e. Aanduiding van de ecologische criteria die gesteld worden aan het leefgebied van de soorten; zijn de eisen die gesteld worden aan het habitat.

(Zie advies Alterra of maatregelenfiches van SOVON als informatiebron bij deze beschrijving).

Provincies moeten deze criteria zo formuleren dat deze duidelijk de na te streven doelen en kwaliteit beschrijven en voldoende ruimte voor collectieven bieden om een gebiedsaanvraag te doen. De beschrijving van de criteria kan hier gedaan worden door de beheerfuncties uit de koppeltabel gebruiken. Maar dat hoeft niet perse. In paragraaf 4.5 moet dat wel gedaan worden. Deze ecologische criteria moeten om paragraaf 4.5 te kunnen schrijven vertaald worden conform de aanduiding van beheerfuncties uit de koppeltabel.

#### **4.4 Beleidsdoelen en criteria water en klimaat**

De beleidsdoelen en criteria voor de Categorieën water en klimaat zijn op hoofdlijnen bepaald door commissie Beukema en in het beleidskader categorie klimaat ANLb d.d. 18 februari 2022).

De % verdeling van de commissie Beukema en hert beleidskader klimaat zijn leidend

Voor de verdeling van de additionele middelen voor klimaat en water wordt beschikbare budget als volgt verdeeld over klimaatmitigatie-, klimaatadaptatie- en watermaatregelen:

- 40% voor klimaatmitigatie
- 20% voor klimaatadaptatie
- 40% voor verbetering waterkwaliteit via agrarisch waterbeheer (valt onder categorie water)

De provincies kunnen binnen deze verdeling prioriteren door keuze van de toepassingen zoals bij 1)klimaatmitigatie:

- a) Verhogen gehalte organische stof in akkerbouwbodems;
- b) Aanpassing gewaskeuze en teelttechniek in akkerbouw en weidebouw, inclusief onderhoud en beheer van nieuwe boomrijen, nieuwe struweellinten, het toepassen van agro-forestry, het toepassen van meer CO<sub>2</sub>-bindende gewassen en precisie-landbouw;
- c) Vermindering oxidatie van veenbodems, onder andere via verhoging grondwaterpeil en/of overstap naar natte teelten/paludicultures.

2)klimaatadaptatie:

- a)Meer water vasthouden in beekdalen en in infiltratiegebieden
- b) Adaptatie aan de verwachte hogere frequentie van inundaties in beekdalen en in laaggelegen akker- en weidegebieden

3) verbetering waterkwaliteit via agrarisch waterbeheer (categorie water)

- verbetering oppervlaktewaterkwaliteit via maatregelen in akker- en weidegebieden
- verbetering grondwaterkwaliteit

#### 4.4.1 Categorie Water

In overleg met het waterschap worden de volgende waterdoelen opgenomen in dit Natuurbeheerplan. Er kan een bijdrage worden geleverd aan verbetering van de oppervlaktewaterkwaliteit en verbetering van de grondwaterkwaliteit.

Deze waterdoelen zijn tevens weergegeven op kaart 8.5d in dit Natuurbeheerplan.

De provincie kan gedetailleerdere criteria of kwaliteitseisen opnemen dan in paragraaf 4.5 is opgenomen. Deze paragraaf dient als beschrijving van de gewenste kwaliteit en moet voor de collectieven meegenomen worden bij de uitwerking van de gebiedsaanvragen.

De Europese Kaderrichtlijn Water (KRW) is in de Omgevingsverordening 2018 voor Zeeland geïmplementeerd. Het doel van de KRW is een goede waterkwaliteit bereiken in 2027 voor zowel chemische als biologische kenmerken. Het beperken van emissies, het vergroten van de biodiversiteit en een stabielere waterkwaliteit dragen bij aan het behalen van het KRW-doel. Een deel van de maatregelen om een goede kwaliteit te bereiken valt onder de verantwoordelijkheid van waterschap Scheldestromen en staat verder uitgewerkt in het Waterbeheerplan. Het nationale mestbeleid vormt een ander instrument dat bijdraagt om dit doel te bereiken.

#### Agrarisch waterbeheer

Agrarisch natuurbeheer kan ook een belangrijke bijdrage leveren aan het duurzaam beheer van oppervlaktewateren. Voor Zeeland gaat het hierbij in het bijzonder om perceel-randen die langs waterlopen zijn gelegen. De afgelopen jaren is op enkele plaatsen (Tholen) geëxperimenteerd met dit agrarisch waterbeheer. Daarbij worden waterbeheerdoelen (onderhoud en stabiliteit van de oevers) en ecologische doelen (ecologische bufferstroken) gecombineerd. Het waterschap Scheldestromen voert dit agrarisch waterbeheer uit als onderdeel van de leefgebiedenbenadering met toepassing van het Subsidiestelsel Natuur- en landschapsbeheer en collectieve uitvoering via Poldernatuur Zeeland. De akkerranden maken het mogelijk om het onderhoud aan de waterloop te verrichten, zodat de schommelingen in chlorideconcentratie in de waterlopen zo beperkt blijft. Een stabiele chlorideconcentratie zorgt voor betere omstandigheden voor de ecologie om zich te ontwikkelen. Verder zullen de akkerranden enige drift en afspoeling kunnen afvangen, zodat de emissie van gewasbeschermingsmiddelen en meststoffen beperkt wordt. De akkerranden zullen incidenteel bereden worden door machines en extensief beheerd worden als grasranden, waardoor deze mede geschikt zullen zijn als foerageer- en rustgebied voor water- en akkervogels.

#### 4.4.2 Categorie Klimaat

De categorie Klimaat is gericht op klimaatbeheermaatregelen die CO<sub>2</sub>-vastlegging, het verminderen van broeikasgassen en het vasthouden en afvoeren van water als doelstelling hebben. Deze doelstelling is opgesplitst in klimaatmitigatie en klimaatadaptatie  
Deze klimaatdoelen zijn tevens weergegeven op kaart 8.5e in de bijlagen van dit Natuurbeheerplan.

#### 4.5 Beoordelingscriteria gebiedsaanvragen ANLb

De in deze paragraaf geschetste criteria worden door RVO gebruikt om de gebiedsaanvraag te toetsen. In een gebiedsaanvraag kunnen meerdere deelgebieden worden opgenomen. In de regeling wordt verwezen naar deze paragraaf.

De gebiedsaanvraag wordt getoetst op:

- **De kaarten zoals opgenomen in bijlage 8.5**  
Toelichting kaarten: Er is een voor RVO toetsbare kaart nodig, waarin de grenzen van de leefgebieden staan. Dit kan ook de beheertypenkaart zijn. Als een provincie bij een aantal leefgebieden ook onderscheid in cluster op de kaart wil maken, dan kan dat ook. De beheerfuncties komen niet op kaart.
- **De criteria zoals opgenomen in onderstaande tabel voor Zeeland**  
De koppeltabel is van belang bij het formuleren van criteria in deze paragraaf 4.5. De koppeltabel geeft inzicht in welke beheeractiviteiten bij welke beheerfuncties horen.

Tabel 4.5 Beoordelingscriteria

| Leefgebied        | Beheerfunctie  |
|-------------------|--|
| Open grasland     | Optimaliseren fourageer-, en broed- en opgroeimogelijkheden F01.12<br>Creëren nat biotoop F01.15   |
| Open Akker        | Creëren fourageergebied F01.11<br>Optimaliseren voortplantingsmogelijkheden F01.13   |
| Dooradering       | Optimaliseren fourageer-, en broed en opgroei-mogelijkheden F01.12<br>Verschralen F01.14   |
| Categorie Water   | Waterberging F02.11<br>Verbeteren chemische waterkwaliteit F02.15<br>Verbeteren ecologische waterkwaliteit F02.16<br>Vernatting F02.13<br>Water vasthouden F02.14  |
| Categorie Klimaat | Vastleggen CO <sub>2</sub> F03.11<br>Reduceren broeikasgassen F03.12<br>Vernatten F03.13<br>Opvangen waterpieken en droogte F03.14<br>Omgaan met verzilting F03.15 |

## 5. Subsidiemogelijkheden

De doelen uit het Natuurbeheerplan worden door middel van beheer en inrichting door natuurbeheerders (natuurorganisaties, natuurcollectieven, particuliere natuurbeheerders, agrarische collectieven) gerealiseerd. Voor beheer en inrichting worden door de provincie verschillende subsidiemogelijkheden geboden via het Subsiestelsel SNL.

### 5.1 Subsidies SNL voor beheer van natuur en landschap

In het SNL is subsidie mogelijk voor natuurbeheer, agrarisch natuurbeheer, landschapsbeheer en beheer van water en bodem. Natuurbeheerders en agrarische collectieven kunnen via de Subsidieverordening natuur- en landschapsbeheer Zeeland 2016 (SVNL2016) subsidie voor een beheertype aanvragen met een looptijd van zes jaar. Dit wordt ook wel een subsidieperiode genoemd. Het SNL biedt ook mogelijkheden voor subsidie voor omvorming van landbouw naar natuur, en voor kwaliteitsverbetering van bestaande natuur via de Stimuleringsregeling Kwaliteitsimpulsen natuur en landschap (SKNL) Zeeland.

### 5.2 Natuur- en landschapsbeheer SVNL

#### **Subsidiekaart SVNL** (SVNL2016 art. 1.2 lid 2 onder b)

Subsidie natuur- en landschapsbeheer SVNL kan worden aangevraagd voor natuurgebieden die vermeld staan op de Subsidiekaart SVNL. Jaarlijks in september stellen Gedeputeerde Staten de subsidiekaart SVNL vast door middel van het Openstellingsbesluit SNL. De subsidiekaart vermeldt de gebieden waarop subsidie SVNL van toepassing is en verlengd kan worden (continuering subsidie natuurbeheer), alsmede de gebieden waarop deze subsidie nog niet van toepassing is en met ingang van het volgende jaar nieuw aangevraagd kan worden (uitbreiding subsidie natuurbeheer).

Op grond van het Decentralisatieakkoord en Natuurpact is subsidie SVNL van toepassing voor natuurbeheertypen in bestaande natuurgebieden en in gerealiseerde nieuwe natuurgebieden van de herijkte EHS (Natuurnetwerk 2014). Rijk en provincie hebben hiervoor budget gereserveerd via het Provinciefonds en via de eigen provinciale begroting.

Dit betekent dat SVNL subsidie primair bestemd is voor continuering van aflopende beheersubsidies voor bestaande natuurgebieden en voor beheer van gerealiseerde nieuwe natuur. Bij het programmeren van projecten nieuwe natuur wordt daartoe rekening gehouden met het beschikbare beheerbudget.

Nieuw ingerichte natuurgebieden komen pas in aanmerking voor subsidie natuurbeheer SVNL in het jaar nadat de inrichting is afgerond en, indien een subsidie SKNL is verleend, het verzoek tot vaststelling is ingediend. Daarbij moet ook de status in het Natuurbeheerplan zijn 'omgevlagd' van nieuwe natuur of gebiedsgericht project naar bestaande natuur en moeten de juiste beheertypen in het Natuurbeheerplan zijn toegewezen.

Nieuwe beheersubsidie voor bestaande natuur van de Herijkte EHS is mogelijk nadat de provincie betreffende gebieden opneemt op de subsidiekaart SVNL. Daarbij wordt bezien of de subsidie noodzakelijk is voor het behalen van de natuuropgave en wordt een financiële afweging gemaakt. Nieuwe beheersubsidie SVNL voor natuurgebieden die na 2014 aan de herijkte EHS (Natuurnetwerk 2014) zijn toegevoegd, is alleen mogelijk indien hierbij aanvullende financiële middelen beschikbaar worden gesteld.

#### **Aanvraagperiode** (SVNL2016 artikel 1.2 lid 2 onder d)

Natuurbeheerders kunnen subsidie SVNL natuurbeheer aanvragen gedurende de in het Openstellingsbesluit genoemde aanvraagperiode - doorgaans van 15 november tot en met 31 december) - voor gebieden die zijn begrensd op de natuurgebiedstypenkaart van het Natuurbeheerplan en die op de Subsidiekaart SNL als subsidiabel zijn aangeduid.

#### **Natuurbeheerplan** (SVNL2016 art. 1.3 en artikel 2.4)

Het Natuurbeheerplan Zeeland is het formele beleidskader voor de subsidieverlening via het SNL. Continuering van aflopende subsidies natuurbeheer SVNL en uitbreiding van lopende subsidies natuurbeheer SVNL worden getoetst aan de in dat jaar geldende beheertypenkaart van het

Natuurbeheerplan Zeeland. Alleen voor gebieden en beheertypen die op die beheertypenkaart staan vermeld, kan subsidie natuurbeheer SVNL worden verleend.

#### **Certificering** (SVNL2016 art. 1.8).

Beheerders moeten gecertificeerd zijn om in aanmerking te komen voor subsidie SVNL. Dit kan door individueel een certificaat aan te vragen of door een aanvraag te doen via een gecertificeerd natuurcollectief.

#### **Beheersubsidie** (artikel 2.2 SVNL2016).

Beheersubsidie is een vergoeding voor het beheer van een beheertype. Een beheertype beschrijft aan welke terreinkenmerken het terrein moet voldoen. Beheertypen mogen elkaar niet overlappen. Op één oppervlakte kan subsidie één natuurbeheertype volgens de beheertypenkaart van het Natuurbeheerplan worden aangevraagd. De subsidietarieven worden jaarlijks per beheertype door Gedeputeerde staten vastgesteld in het Openstellingsbesluit SNL.

#### **Individueel en Collectief natuurbeheer** (SVNL2016 art 2.4, eerste lid, onder d)

Met ingang van 2017 is voor de natuurgebieden van het Natuurnetwerk Zeeland het collectief natuurbeheer ingevoerd. De provincie wil hiermee het particulier natuurbeheer efficiënter en effectiever maken. Efficiency wordt bereikt door subsidieaanvragen te bundelen, het aantal aanvragen te verkleinen en meer gebruik te maken van digitale systemen. Effectiviteit wordt vergroot door verdere invoering van certificering en stimulering van de samenwerking tussen de natuurbeheerders. Natuurbeheerders met minder dan 75 ha natuurgebied onder de SNL kunnen voortaan alleen collectief subsidie aanvragen. Natuurbeheerders met meer dan 75 ha kunnen individueel subsidie aanvragen bij de provincie. Een natuurcollectief is een (coöperatieve) vereniging/samenwerkingsverband met rechtspersoonlijkheid in een (zelfgekozen) samenstelling die bestaat uit particuliere natuurbeheerders met eigendomsrecht. Het collectief is eindbegunstigde van de subsidie. Beheerders met een beheeroppervlakte boven de ondergrens kunnen deelnemen aan een collectief maar kunnen ook individueel subsidie aanvragen. Het collectief is aanvrager en eindbegunstigde van de subsidie. Voor Zeeland gaat het voornamelijk om de Unie van Bosgroepen en het Natuur Collectief Zeeland. De Unie van Bosgroepen richt zich met name op particulieren die het beheer willen uitbesteden en zich niet zelf willen laten certificeren. Het Natuur Collectief Zeeland richt zich met name op particulieren die het beheer wel zelf willen uitvoeren en zich ook zelf willen laten certificeren, maar de subsidieaanvraag willen uitbesteden.

#### **Bijdragen** (SVNL2016 art 2.5, eerste lid, onder b-f)

Bij de subsidieaanvraag natuurbeheer SVNL kan naast subsidie voor beheer, ook een bijdrage worden aangevraagd voor: b schaapskuddes, c monitoring, toegangsvoorzieningen, e toezicht en f vaarkosten.

#### **Schaapskuddebijdrage (b)**

Dit is een bijdrage voor beheer met een gescheperde schaapskudde. Niet bijdrage wordt niet opengesteld in Zeeland

#### **Monitoringsbijdrage (c)**

Gecertificeerde natuurbeheerders kunnen desgewenst subsidie aanvragen voor monitoring van hun natuurgebieden. De subsidie is een tegemoetkoming in de kosten die beheerders voor de monitoring moeten maken. De tarieven van de monitoringbijdrage per beheertype worden jaarlijks door de provincie vastgesteld in het Openstellingsbesluit SNL.

#### **Openstelling en Openstellingsbijdragen (d en e)**

Natuurterreinen waarop subsidie natuurbeheer SVNL van toepassing is dienen op ten minste 358 dagen per jaar kosteloos te zijn opengesteld en toegankelijk te worden gehouden (SVNL2016 art. 2.9 eerste lid, onder d). Opengestelde natuurterreinen komen in aanmerking voor beheersubsidie en openstellingsbijdragen. Niet opengestelde natuurterreinen komen niet in aanmerking voor beheersubsidie en bijdragen.

Vrijgesteld van de verplichting tot openstelling (SVNL2016 art. 2.9, vierde lid, onder a-d) zijn:

- a.- terreinen waar sluiting nodig is bij of krachtens de Wet natuurbescherming;
- b.- terreinen die door hun aard ontoegankelijk of gevaarlijk zijn;
- c.- erven tot maximaal één hectare; en
- d.- terreinen die zijn vrijgesteld in het Natuurbeheerplan.

Aangezien de provincie een groot belang hecht aan de openstelling van natuurgebieden voor bezoekers kan een vrijstelling op grond van artikel 2.9, vierde lid, onder d (vrijstelling op grond van Natuurbeheerplan) alleen onder bijzondere, gemotiveerde omstandigheden worden verleend. Als zodanig gelden:

1- bijzondere veiligheidsrisico's - waardoor een bezoeker gevaar loopt

2- bijzondere feitelijke omstandigheden (overmacht) - waardoor de eigenaar/beheerder niet bij machte is om een natuurgebied open te stellen

3- bijzondere contractuele verplichtingen - waardoor openstelling niet mogelijk is.

De vrijgestelde gebieden in Zeeland op grond van artikel 2.9, vierde lid, onder d van de SVNL2016 zijn opgenomen in de database van het Natuurbeheerplan. Het betreft drie gebieden.

Een duingebied bij Dishoek is vrijgesteld in verband met veiligheidsrisico wegens aanwezige explosieven. Delen van Groot Eiland en Slotbos Haamstede zijn vrijgesteld wegens contractuele verplichtingen waardoor openstelling niet mogelijk is.

Natuurgebieden die zijn opengesteld komen in aanmerking voor de voorzieningenbijdrage en voor de toezichtsbijdrage. In 2018 is een nieuwe openstellingsbijdrage SVNL ingevoerd. Deze vervangt de recreatietoelage. De Openstellingsbijdrage is een extra vergoeding voor het toegankelijk maken en houden van een natuurterrein (b-voorzieningenbijdrage) en/of het houden van toezicht op een natuurterrein vanwege de openstelling (c-toezichtsbijdrage). Deze beide bijdragen kunnen door de provincie naargelang de aard van het natuurgebied niet, afzonderlijk of in combinatie beschikbaar worden gesteld. Aangezien openstelling een verplichting is voor het verkrijgen van beheersubsidie SVNL en de noodzaak van het onderhoud van toegangsvoorzieningen en van toezicht daar uit voortvloeit zijn de voorzieningenbijdrage en de toezichtsbijdrage in beginsel beschikbaar voor alle opengestelde SVNL natuurgebieden die toegankelijk zijn gemaakt en waar daartoe voorzieningen worden onderhouden. De beide openstellingsbijdragen zijn in beginsel niet van toepassing op afgesloten natuurgebieden. In de praktijk kunnen afgesloten gebieden die onder de bovengenoemde a, b, c, of d vallen echter toch een grote belevingswaarde hebben en worden, specifiek in Zeeland, vaak voorzieningen aan de rand van het afgesloten gebied onderhouden ter informatie en/of observatie. Onder deze omstandigheden (beleefbaar en onderhoud voorzieningen) kan de openstellingsbijdrage ook van toepassing zijn op fysiek afgesloten, maar wel beleefbare natuurgebieden. Dit is in overeenstemming met het provinciale beleid tot openstelling natuurgebieden (Nota openstelling natuurgebieden, 2009). Voor afgesloten natuurgebieden van de categorieën a, b, c, of d die niet beleefbaar zijn en waarvoor geen voorzieningen worden onderhouden, kunnen in beginsel dus ook geen openstellingsbijdragen worden verstrekt.

In 2018 is de toezichtsbijdrage opgenomen in het SNL. De natuurbeheerders hadden te maken met een gestage toename van het aantal bezoekers in hun gebieden. Met de toename van de bezoekers zijn ook de overtredingen van de toegangsbepalingen toegenomen. Dit betreft met name het lopen en fietsen buiten de daarvoor gebaande paden, het uitlaten van (niet aangelijnde) honden en het plukken en uitgraven van planten. Extra toezicht is nodig om de schade aan de natuur te bestrijden. In Zeeland is in 2020 een pilot uitgevoerd om te bepalen of en zo ja hoe de toezichtsbijdrage ook in Zeeland zou kunnen worden ingevoerd. In deze pilot van natuurbeheerders, provincie en RUD is gebleken dat extra toezicht ook in Zeeland nodig is in alle opengestelde natuurgebieden en dat het toezicht in de praktijk ook plaatsvindt en nodig is in afgesloten, al of niet beleefbare natuurgebieden, met en/of zonder lopend SVNL beheer. Dit laatste betreft met name vele slikken, platen en ondiep water in de deltawateren waarvoor weliswaar weinig beheeractiviteiten nodig zijn maar waarvoor, naar nu blijkt, wel veel toezicht nodig is. Op grond van de gewijzigde regeling is de Toezichtsbijdrage daarom met ingang van 2022 van toepassing op nieuwe subsidieaanvragen voor opengestelde en voor afgesloten, niet-beleefbare natuurgebieden met SVNL beheer. Op grond van artikel 2.4 lid 2 kan de toezichtsbijdrage echter alleen worden toegekend als aanvulling op de SVNL subsidie voor natuurbeheertypen en dus niet los daarvan. Hierop is voor het subsidiejaar 2023 besloten om ook de slikken, platen en het ondiep water in de deltawateren, via de subsidiekaart in het Openstellingsbelsuit, open te stellen voor beheersubsidie SVNL met Toezichtsbijdrage. Aangezien er in deze gebieden geen voorzieningen voor openstelling worden onderhouden is de Voorzieningenbijdrage voor deze gebieden niet noodzakelijk.

Aan artikel 2.4 (subsidievereisten) van de SVNL is een bepaling toegevoegd waarbij Gedeputeerde Staten nadere regels kunnen vaststellen met betrekking tot het verstrekken van de Toezichtsbijdrage SVNL. Dit heeft tot doel de Toezichtsbijdrage effectief en efficiënt in te kunnen zetten.

De tarieven van de voorzieningenbijdrage en de toezichtsbijdrage worden jaarlijks door Gedeputeerde staten vastgesteld in het Openstellingbesluit SNL.

### **Vaarbijdrage (f)**

De vaarbijdrage is van toepassing op natuurgebieden waar noodzakelijk extra beheerkosten moeten worden gemaakt voor vervoer van personen en materialen over water. De gebieden waarvoor dit geldt zijn begrensd in bijlage 8.8 van het Natuurbeheerplan. Vaargebieden zijn natuurgebieden die alleen varend over water kunnen worden bereikt. In Zeeland betreft het de eilanden van het Natuurnetwerk in de deltawateren. De SVNL biedt de mogelijkheid voor subsidiëring van deze vaarkosten door middel van een vaarvergoeding. De vaarvergoeding is een toeslag op de beheersubsidie en wordt opengesteld door middel van het jaarlijkse openstellingsbesluit SNL door Gedeputeerde Staten. De vaarvergoeding is in Zeeland opengesteld voor alle eilanden binnen het Natuurnetwerk Zeeland in de deltawateren.

Bij de evaluatie van de standaardkostprijzen (Bureau Zet, 2015) is gebleken dat de vaarvergoeding in de loop der jaren voor sterk uiteenlopende typen natuurgebieden werd toegepast en dat een onderbouwing van de toeslag naar zijn huidige toepassing (in 2015) feitelijk ontbrak. In de evaluatie werd geadviseerd de toeslag meer te richten op de specifieke omstandigheden van de verschillende vaargebieden in Nederland. Dit betekende dat zowel de kostenberekening als het toepassingsgebied nader zou moeten worden gespecificeerd.

De vaargebieden van het Natuurnetwerk in Zeeland worden als volgt afgebakend:

1. vaargebied betreft natuurgebied op eilanden in de deltawateren met de natuurdoeltypen N08.03 vochtige duinvallei, N09.01 schor of kwelder, N10.02 vochtig hooiland, of N12.04 zilt en overstromingsgrasland. Deze beheertypen vergen een intensief beheer, met aan- en afvoer van machines, graasdieren en/of personeel, waarbij de vaarvergoeding noodzakelijk is als bijdrage voor de verhoogde beheerkosten.
2. het vaargebied heeft een maximale grootte van 100 ha. Groepen eilanden worden daarbij als één vaargebied beschouwd. De vaarvergoeding is ontworpen voor kleine tot middelgrote natuurgebieden. Bij toepassing voor grote natuurgebieden ontstaan schaalvoordelen. De vaarvergoeding wordt daarom gelimiteerd op een gemiddelde grootte van een natuurgebied in Zeeland, te weten 100 ha. De vaargebieden die aan deze voorwaarden voldoen zijn op kaart begrensd in bijlage 8.8. Het betreft eilanden in: Grevelingen (97,4 ha), Krammer-Volkerak (3,7 ha), Veerse Meer west (68,1 ha, Veerse Meer oost (30,1 ha), Westerschelde west (100 ha) en Waterdunen. Het tarief van de vaarbijdrage wordt jaarlijks door Gedeputeerde staten vastgesteld in het Openstellingbesluit SNL.

### **Looptijd (SVNL2016 art. 2.8)**

Het beheertype waarvoor subsidie is verleend, geldt voor zes jaar resp. de resterende looptijd van de beschikking. Indien in de tussentijd, bij kwaliteitsbeoordeling, blijkt dat het beheertype is veranderd, dan heeft dat in beginsel geen directe gevolgen voor de lopende subsidie. De doorwerking vindt plaats bij continuering van de beschikking voor de volgende looptijd van zes jaar. In de tussentijd kan het Natuurbeheerplan worden gewijzigd en gereed worden gemaakt voor de continuering van de subsidie.

### **Verplichtingen (SVNL2016 art. 2.9, eerste lid, onder a)**

De natuurbeheerder dient het beheertype in goede staat te houden. Gedurende het subsidietijdvak wordt bekeken of het beheer effectief is en of verlenging of wijziging wenselijk zijn. Na afloop van het subsidietijdvak van 6 jaar kan de subsidie in beginsel worden verlengd.

### **Correcties (SVNL2016 artikel 2.9, vijfde lid)**

Indien blijkt dat het beheer niet heeft plaatsgevonden wordt dit gemeld bij het jaargesprek en jaarrapport SNL. Onrechtmatig of ten onrechte verkregen subsidie wordt teruggevorderd.

### **Voortijdige vaststelling subsidie SVNL bij kwaliteitsverbetering (SVNL2016 artikel 2.16)**

In 2021 is een nieuw artikel in de SVNL opgenomen met betrekking tot voortijdige vaststelling van subsidie wegens wijziging van een natuurbeheertype bij kwaliteitsverbetering. De SVNL bevatte nog geen bepalingen voor het wijzigen van een lopende subsidie in het geval dat er een kwaliteitsverbetering moet worden doorgevoerd. Strikt genomen was dat gedurende de looptijd van de beschikking niet mogelijk zonder terugvordering van de gehele ontvangen subsidie voor het betreffende terrein. Het nieuwe artikel 2.16 bepaalt dat de beheersubsidie voor een perceel voortijdig kan worden vastgesteld met ingang van het jaar waarin op dat perceel een kwaliteitsverbetering wordt uitgevoerd. De beheersubsidie voor het verbeterde perceel (en het eventueel gewijzigde beheertype) kan vervolgens weer worden aangevraagd tijdens de openstellingsperiode die volgt op de aanvraag tot vaststelling van de SKNL subsidie. Dit maakt het mogelijk om de overstap van beheersubsidie SVNL naar kwaliteitsimpuls SKNL en weer verder naar de beheersubsidie SVNL efficiënter te kunnen maken.



In 2022 bedroeg de oppervlakte natuurgebied in beheer via de SVNL in Zeeland circa 18.000 ha. Het beheerde gebied is weergegeven in bijlage 8.6.

### **5.3 Agrarisch natuur- en landschapsbeheer en blauwe diensten SVNL**

Alleen agrarische collectieven kunnen subsidie ontvangen voor agrarisch natuur- en landschapsbeheer via het SNL. Een agrarisch collectief is een gecertificeerde (coöperatieve) vereniging / een samenwerkingsverband met rechtspersoonlijkheid in een (zelfgekozen) begrensd gebied die bestaat uit agrariërs en andere beheerders met gebruiksrecht van landbouwgrond in dat gebied. Het collectief is eindbegunstigde van de subsidie.

Voor het verkrijgen van de SVNL-subsidie is een samenhangende gebiedsaanvraag vereist. Dit is een in nauwe afstemming met gebiedspartners tot stand gekomen, samenhangend ecologisch effectief en economisch efficiënt plan van een agrarisch collectief voor het uitvoeren van agrarisch natuur- en landschapsbeheer in een bepaald gebied. Het aanvragen van subsidie voor agrarisch natuur- en landschapsbeheer door een individuele agrariër is dus niet mogelijk. Per gebied wordt er maar 1 aanvraag gehonoreerd. De eisen die gesteld worden aan de gebiedsaanvraag staan in de subsidieverordening.

In Zeeland is sprake van één agrarisch collectief, Poldernatuur Zeeland, dat namens de agrariërs in Zeeland de gebiedsaanvraag opstelt en de subsidie aanvraagt. Stichting Landschapsbeheer Zeeland is adviseur agrarisch natuurbeheer en coördinator landschapsbeheer en is ook nauw betrokken bij het Agrarisch collectief.

Het gebiedsplan van het agrarisch collectief wordt door de provincie beoordeeld op effectiviteit uit het oogpunt van ecologie (internationale soorten) en efficiëntie (maximaliseren van het natuurresultaat en synergie met andere opgaven in het landelijke gebied). Bij efficiëntie gaat het om het bereiken van win-win-effecten door het op slimme wijze koppelen van verschillende doelen, maatregelen en budgetten. Met name de koppelingen van natuurbeheermaatregelen met vergroening, ecologisch waterbeheer en recreatief product hebben daarbij de aandacht.

Continuering van aflopende subsidie agrarisch natuurbeheer SVNL en uitbreiding van lopende subsidie agrarisch natuurbeheer SVNL worden getoetst aan de in dat jaar geldende begrenzing van leefgebieden en Categorieën (kaartbijlagen 8.5) in het Natuurbeheerplan Zeeland. Alleen voor leefgebieden, Categorieën volgens kaartbijlage 8.5 en voor de beheerfuncties die in de koppeltabel ANLB (paragraaf 4.5 van het Natuurbeheerplan Zeeland) staan vermeld, kan subsidie worden verleend.

In 2022 bedroeg de beheerde oppervlakte circa 1200 ha. De agrarische natuurverenigingen zijn weergegeven in bijlage 8.7.

### **5.4 Kwaliteitsimpuls SKNL: functieverandering en investeringen**

De SKNL subsidie voor functieverandering en investeringen is bestemd voor grondeigenaren die landbouwgrond willen omvormen en inrichten tot natuurgebied en voor natuurbeheerders die de kwaliteit van een bestaand natuurgebied willen verhogen. Voor een kwaliteitsimpuls natuur en landschap zijn twee subsidiemogelijkheden beschikbaar: subsidie functieverandering en investeringssubsidie. Deze kunnen los of in combinatie worden verleend.

#### **5.4.1 Investeringsubsidie (SKNL art. 8 eerste lid)**

Dit is subsidie voor maatregelen die landbouwgrond geschikt maken als nieuw natuurgebied en voor maatregelen waarmee de kwaliteit van een bestaand natuurgebied wordt verhoogd of hersteld. Bij de kwaliteitsverbetering in bestaande natuur wordt de natuurkwaliteit van een bestaand natuurbeheertype verhoogd of wordt een bestaand beheertype omgezet naar een ander type. Ook kan op grond van de SKNL ook subsidie worden verstrekt voor verhoging van de kwaliteit van habitattypen in Natura 2000-gebieden.

Subsidies voor investeringen in bestaande en nieuwe natuur via de SKNL worden getoetst aan de in dat jaar geldende kaart ambitietypen van het Natuurbeheerplan Zeeland. Alleen voor de gebieden en ambitietypen die op de ambitiekaart staan vermeld kan subsidie worden verleend.

Subsidieaanvragen SKNL worden daarnaast ook getoetst aan de subsidiekaart SKNL van het Openstellingsbesluit SNL voor het betreffende subsidiejaar. Alleen voor gebieden die op de subsidiekaart staan vermeld, kan subsidie worden verleend.

Een investeringssubsidie voor realisatie nieuwe natuur kan worden aangevraagd door eigenaren of erfpachters van terreinen die in het Natuurbeheerplan Zeeland zijn begrensd als nieuwe natuur en die op de subsidiekaart SKNL als subsidiabel voor investering realisatie nieuwe natuur vermeld staan. Bij de aanvraag dient een investeringsplan met begroting te worden gevoegd. De subsidie investering realisatie nieuwe natuur bedraagt maximaal 20.000 € per ha. 95% van de subsidiabele kosten wordt vergoed. De beschikking heeft een looptijd van doorgaans 2 jaar. Voorschotverzoeken dienen vergezeld te gaan van facturen.

Een investeringsubsidie voor verhoging van de kwaliteit van een beheertype in bestaande natuur kan worden aangevraagd door eigenaren of erfpachters van terreinen die in het Natuurbeheerplan Zeeland zijn begrensd als bestaande natuur en die op de subsidiekaart SKNL als subsidiabel voor investering verhoging van kwaliteit van een beheertype vermeld staan. Bij de aanvraag dient een investeringsplan met begroting te worden gevoegd. De subsidie investering kwaliteitsverhoging bestaande natuur bedraagt eveneens maximaal 20.000 € per ha. 95% van de subsidiabele kosten wordt vergoed. De beschikking heeft een looptijd van doorgaans 2 jaar. Voorschotverzoeken dienen vergezeld te gaan van facturen.

Subsidie investering SKNL voor realisatie of verhoging van de kwaliteit van habitattypen (natuurherstel) in Natura 2000-gebieden kan worden aangevraagd door eigenaren of erfpachters van terreinen die in het Natuurbeheerplan Zeeland zijn begrensd als bestaande natuur en die op de subsidiekaart SKNL als subsidiabel voor natuurherstel habitattypen vermeld staan. Bij de aanvraag dient een investeringsprogramma of een investeringsplan met begroting te worden gevoegd. De subsidie investering herstelmaatregelen SKNL in N2000 gebieden omvat maximaal 100% van de subsidiabele kosten. De beschikking heeft een looptijd van doorgaans 2 jaar voor projecten en tot 6 jaar voor programma's. Voorschotverzoeken dienen vergezeld te gaan van facturen.

#### **Subsidie voorbereidingskosten (SKNL art 13 eerste lid, onder a)**

Bij wijziging van de SKNL in 2021 is bij artikel 13 een toelichting opgenomen betreffende subsidiabele voorbereidingskosten. Voorbereidingskosten zijn kosten die gemaakt moeten worden vóórdat de aanvraag voor subsidie kan worden ingediend. In beginsel zijn enkel de kosten die gemaakt worden na het indienen van de subsidieaanvraag subsidiabel. Uitzondering daarop zijn noodzakelijke voorbereidende werkzaamheden, zoals het opstellen van een investeringsplan. Om een investeringsplan te kunnen opstellen is bovendien soms explosievenonderzoek, hydrologisch onderzoek of onderzoek naar archeologische waarden nodig. Wanneer dergelijke onderzoeken daadwerkelijk noodzakelijk zijn voor het bepalen van de in het investeringsplan te treffen inrichtingsmaatregelen, kunnen de kosten van die onderzoeken als voorbereidende werkzaamheden voor vergoeding in aanmerking komen onder artikel 13, eerste lid, onder a van de SKNL.

#### **Aanloopbeheer (SKNL art 13, eerste lid, onder j)**

In 2022 is onder artikel 13 (subsidiabele kosten) een nieuwe bepaling opgenomen met betrekking tot aanloopbeheer. Aanloopbeheer is daarin gedefinieerd als het beheer dat noodzakelijk is om het beheertype te realiseren na afronding van de inrichting en vóór de start van het reguliere beheer via SVN. Met de bepaling in de regeling wordt duidelijk wat het aanloopbeheer is en dat het subsidiabel is onder de SKNL. In feite moet het aanloopbeheer het gat opvullen tussen het einde van de inrichting en de start van het structurele natuurbeheer via de SVN, normaliter met ingang van het volgende subsidiejaar. Het aanloopbeheer is daarmee eveneens een belangrijk onderdeel van het SKNL project waarmee een goede aansluiting en voorbereiding op de beheerfase kan worden bereikt. Het aanloopbeheer kan dus deel uitmaken van de subsidieaanvraag SKNL.

#### **Maximale hoogte subsidiabele kosten (SKNL art 14)**

Met ingang van 2022 is een nieuwe bepaling toegevoegd aan artikel 14 (hoogte investeringssubsidie). Tot dan toe waren de subsidiemogelijkheden voor investeringen SKNL in Zeeland financieel gelimiteerd door één maximumbedrag per ha. Gedeputeerde Staten kon er ook voor kiezen om geen maximum bedrag vast te stellen. Daarvoor werd niet gekozen omdat projecten dan onvoldoende zekerheid zouden hebben over de te ontvangen subsidie, dit zou leiden tot het principe wie het eerst komt het eerst maalt en dit zou kunnen resulteren in vertragingen in de uitvoering.

Sinds de invoering van het subsidiestelsel SNL in 2010 was het maximumbedrag voor investeringen SKNL in Zeeland bevroren op 9000 euro/ha. Mede door de toegenomen behoefte aan diverse natuurinrichting- en herstelmaatregelen, onder andere door de versnelling van de realisatie van het Natuurnetwerk en het Programma Natuur, was het maximumbedrag aan herziening toe.

De provincie heeft aan Bureau Ruimte en Groen de opdracht gegeven om subsidiabele activiteiten behorende bij natuurinvesteringen in Zeeland te inventariseren en gemiddelde kosten per activiteit en totaal te bepalen. Daarbij is geput uit landelijk vastgestelde normen (referentie 2020) en uit projecten die de laatste jaren in Zeeland zijn uitgevoerd.

Bureau Ruimte en Groen heeft tevens opdracht gekregen tot het ontwerpen van een model voor natuurinvesteringen SKNL in Zeeland waarmee maximale kosten per categorie en totaal kunnen worden bepaald. Op basis van een aantal uiteenlopende referentieprojecten uit de afgelopen jaren is geïnventariseerd welke activiteiten in welke frequentie en over welk gemiddeld oppervlaktepercentage in Zeeland aan de orde zijn. Aan de hand van de normkosten per activiteit zijn met dit model de gemiddelde kosten per categorie en de gemiddelde totale kosten bepaald. De inventarisatie van Bureau Ruimte en Groen in 2021 dient als referentie voor het bepalen van het maximumbedrag aan subsidiabele kosten per hectare door Gedeputeerde Staten in het Openstellingsbesluit SNL met ingang van het subsidiejaar 2022.

Het opgestelde model biedt de mogelijkheid tot periodieke actualisering van activiteiten, normkosten, percentages en frequenties. Het model zal de komende jaren worden verfijnd naar aanleiding van nieuwe informatie uit projecten en kostennormen. Daarbij zal ook worden nagegaan of beter maximale subsidiebedragen per kostensoort kunnen worden bepaald in plaats van een algemeen maximumbedrag, zoals tot dusver gebruikelijk is, of dat er naast dan wel binnen dat maximumbedrag per hectare ook maxima per kostensoort kunnen worden vastgesteld.

De SKNL biedt de mogelijkheid om de subsidiëring concreet te baseren op subsidiabele activiteiten en normkosten. Naast een absoluut maximumbedrag aan subsidiabele kosten per hectare kunnen Gedeputeerde Staten in het Openstellingsbesluit SNL ook een maximumbedrag per subsidiabele kostensoort vaststellen.

#### **Voorschotverlening (SKNL art 14b)**

Op grond van de regeling kan op aanvraag bij de subsidieverlening een voorschot van maximaal 80% van de totale investeringssubsidie worden verleend. Uitgangspunt bij de beoordeling van een dergelijk verzoek -zowel bij de subsidieverlening als op een later moment- blijft, dat de aanvrager nut, noodzaak en hoogte van het voorschot moet kunnen aantonen met facturen of betalingsbewijzen, offertes of anderszins. GS beslist of het gevraagde voorschot voldoende is onderbouwd. Een voorschot wordt slechts verleend als de aanvraag naar het oordeel van GS voldoende is onderbouwd. Een voorschot lager dan € 500,- wordt afgewezen. Een voorschot dat hoger uitvalt dan 80% van de totale investeringssubsidie wordt voor het meerdere eveneens afgewezen. Er wordt jaarlijks slechts één voorschot verstrekt, tenzij in de beschikking tot subsidieverlening anders is bepaald. Bij meerjarige projecten kunnen er meerdere, jaarlijkse voorschotten worden verstrekt, tot in totaal maximaal 95% van de totale investeringssubsidie.

Bij de vaststelling van de subsidie (op basis van facturen en betaalbewijzen) wordt, als de vaststelling lager uitvalt dan het verleende voorschot, het teveel ontvangen voorschotbedrag teruggevorderd.

#### **5.4.2 Subsidie functieverandering (SKNL art. 15)**

Dit is subsidie ter compensatie van de waardedaling van de grond door omvorming van landbouw naar natuur. De omvorming is gericht op het ambitietype zoals vermeld in het Natuurbeheerplan.

Subsidie functieverandering SKNL kan worden aangevraagd door eigenaren of erfpachters van terreinen die in het Natuurbeheerplan Zeeland zijn begrensd als nieuwe natuur en die op de subsidiekaart SKNL als subsidiabel voor functieverandering staan vermeld. Subsidie functieverandering kan van 1 januari tot en met 31 oktober bij de provincie worden aangevraagd. De aanvraag dient vergezeld te gaan van een investeringsplan. De subsidie functieverandering wordt door de provincie vastgesteld op grond van recente taxaties. De beschikking is definitief nadat de functieverandering is vastgelegd in een kwalitatieve verplichting bij de notaris.

#### **Afwaardering (SKNL art. 20)**

De SKNL bevat sinds 2022 een nieuwe werkwijze voor het vaststellen van de subsidie functieverandering. In een nieuw eerste lid van artikel 20 is bepaald dat de subsidie functieverandering ten hoogste het verschil bedraagt tussen de marktwaarde van de landbouwgrond

en de marktwaarde van de grond na functieverandering. Voorts is in een nieuw tweede lid bepaald, dat de marktwaarde van de landbouwgrond en de marktwaarde van de grond na functieverandering worden bepaald op basis van een taxatie, die in opdracht van de provincie wordt uitgevoerd door een onafhankelijk taxateur.

Onder de oude SKNL regeling werd de subsidie functieverandering in feite alleen bepaald op basis van taxatie van de marktwaarde van de landbouwgrond vóór de omvorming. De afwaardering bedroeg standaard 85% van die landbouwkundige waarde. Er was in alle gevallen dus een restwaarde van de natuurgrond van 15% van de landbouwkundige waarde. Door de Europese Commissie is kritiek geuit op de berekening van de restwaarde. Dit omdat de natuurgrond in de praktijk soms nog wel enig economisch rendement kan hebben, bijvoorbeeld als er vee wordt ingeschaard. Volgens de gewijzigde SKNL moet ook de restwaarde van de grond door taxatie worden vastgesteld. Dit betekent dat de subsidie functieverandering hoger of lager kan uitvallen dan 85% van de marktwaarde. De nieuwe werkwijze bij afwaardering is van toepassing op subsidiebeschikkingen SKNL met ingang van 2022.

## 6. Meer informatie

- 6.1 Organisaties p.m.
- 6.2 Atlas van Zeeland p.m.
- 6.3 Portaal Natuur en Landschap p.m.
- 6.4 Webpagina natuurbeheer p.m.
- 6.5 Webpagina natuursubsidie p.m.
- 6.6 Webpagina ter inzage p.m.

## 7. Tekstbijlagen

- 7.1 Beheertypen Index natuur en landschap p.m.
- 7.2 Vertaaltabel beheertypen SVNL – Habitattypen Natura 2000 p.m.
- 7.3 Agrarische beheertypen en beheerpakketten p.m.
- 7.4 Werkwijze begrenzing agrarische leefgebieden p.m.

## 8. Kaartbijlagen

- 8.1 Natuurnetwerk Zeeland p.m.
- 8.2 Beheertypenkaart p.m.
- 8.3 Ambitiekaart p.m.
- 8.4 Natura 2000-gebieden p.m.
- 8.5 Agrarische leefgebieden en Categorieën a-e p.m.
- 8.6 Werkgebied natuurbeheerders p.m.
- 8.7 Werkgebied agrarisch natuurbeheerders p.m.
- 8.8 Vaargebieden p.m.
- 8.9 Verdrogingsgevoelige beheertypen p.m.